民國日報

中華民國十七年六月三十日（舊歷五月十三日）星期六

館址上海山東路二〇二號（電報掛號三〇四六）

發行所電話四八一六號
（編輯所電話七四六八號）

四千三百七十九號

今日五張售大洋三分五厘

定報價目

中國境內每月洋一元三個月洋三元六個月洋五元全年九元歐美各國每月洋二元五角三個月洋七元六個月洋十二元五角全年洋廿四元以上按照大洋計算郵費由定報人自付郵票九五折算

廣告刊例

▲特等新聞下端五行起碼每日每行四角五分
▲頭等二行起碼每日每行大洋一元四角
▲後幅三行起碼每行八角
▲短行每字一分
▲英寸二方寸起碼每寸每日五角

星牌商標

請飲華商屈臣氏獨一無二夏令補身的寶露

總發行所　甯波路十一號　電話中央二七二六

滬西花園飯店明日開幕

本飯店由明日起特加茶舞時間每日下午五點三十分茶點每位六角門票不售

地址　白利南路極司非而公園對面

全國統一後第一步工作

▲人民都要明瞭三民主義
▲方能切實從事種種建設工作

普遍灌輸起見各書概照成本發售批發格外克己

書名	每部定價	每部特價	每十部價	每百部價	每千部價	每萬部價
三民主義	五角	一角	九角	八元	七十五元	七百元
建國方略	五角	一角四分	一元二角	十元	九十元	八百五十元
五權憲法	一角	三分	二角五分	二元二角	二十元	一百八十元
建國大綱	六分	三分	二角五分	二元二角	二十元	一百八十元
三民主義問答	五角	一角	九角	八元	七十五元	七百元
袖珍三民主義淺說	五分	三分	二角五分	二元二角	二十元	一百八十元
袖珍三民主義要略	六分	三分	二角五分	二元二角	二十元	一百八十元
袖珍三民主義問答	一分	五分	四角	三元五角	三十元	二百七十元
全國代表大會宣言	二角	七分	六角	五元五角	四十五元	三百七十元
中山全書（五册）	三元六角	九角	八元五角	八十元	七百五十元	七千元

上海四馬路　上海圖書館發行部謹啓

滬南北煙兌同業公會業聯會爲承包牌照稅事宣言

竊我業烟兌南北不下二千餘家均係小本營生受軍閥時代之壓迫頒行苛捐雜稅華界重征租界無稅華租毗連更形困難被包商壟斷操縱紛擾迭遭戰事影響歷年感受種種痛苦損失不勝言喻幸國民政府成立以來建設廉潔國民稱慶以捲菸特稅改爲統稅凡我菸商共稱頌慶惟本年烟酒牌照稅經包商陳鴻元承辦後同業照章所納本年一月至六月之上期牌照稅款者該商應給予牌照惟鴻元祇給收據而不給牌照殊屬有意朦混以圖中飽但烟商所納本年一月一日至六月末日之上期牌照稅款已給收據而未給牌照者應由鴻元按戶照給如逾期仍不給者本會當依法起訴本月六日報載稱此奉部頒新章土烟與捲烟合併爲烟類牌照稅仍委鴻元承辦於四月一日起開征如照舊章繳納者按照新章補繳夏季稅款且稅額驟增數倍酒類不加乃烟酒同屬消耗照此稅法偏枯太甚當此政府解放民生民權建設廉潔時代商民何堪任此敝會等前經呈請財政部暨主管烟酒事務局徵查該包商所有烟酒牌照前後認繳稅收實數宜佈公開以待烟商分任負担迄今未獲批示於二十七日續開大會公決未蒙當局批示以前同業應納本年度下期稅款在二區範圍之內同業彙交該管區商會請予轉解當局否則仍陷於包商操蹤之故轍敝會等以期裕稅裕商而杜中飽起見除已續呈財部及主管烟酒事務局請求批示外務訢各同業靜候解決伏乞各商會團體主張公道據理力爭一致援助譴此迫切宣言諸希 公鑒

人獅牌肥田粉安徽來函保證之一

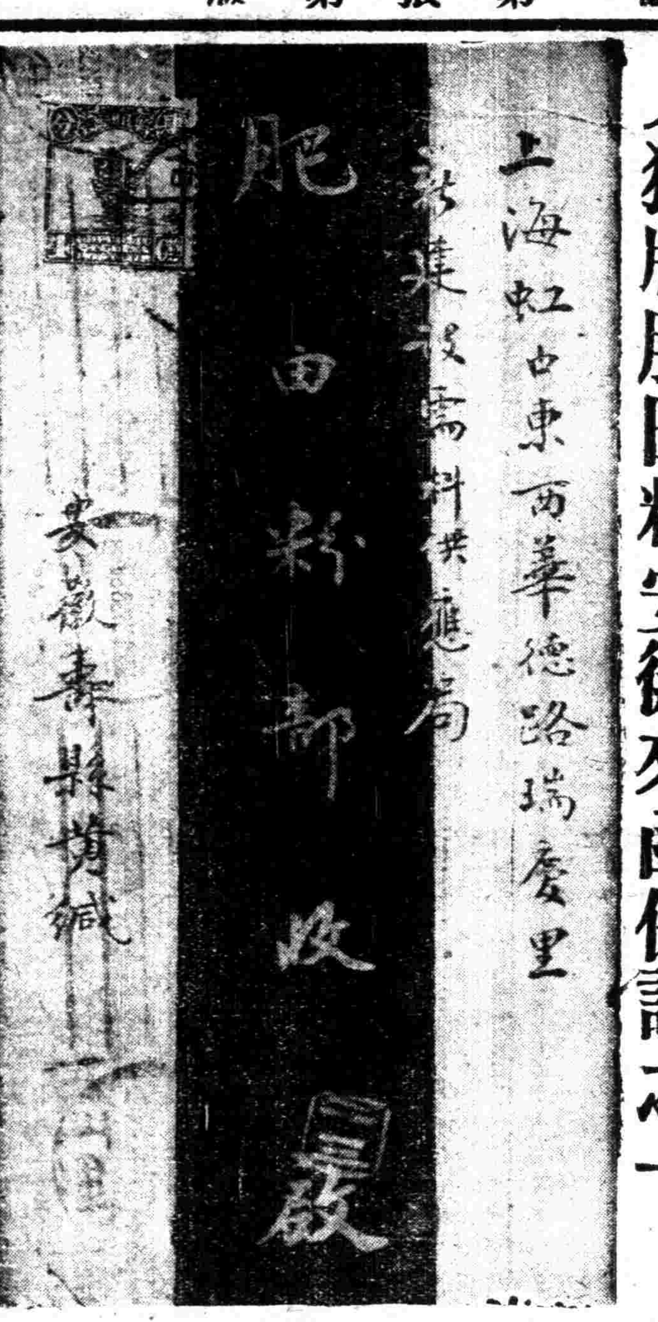

敬啓者竊我國自古以農立國故農收之豐歉關係於國家者至鉅惟數千年來國人率多默守舊法僅恃天然肥料不知加以人工以致地力消耗收成日減長此以往將有不堪設想者自年來外洋人工肥料輸入後競相採用差可少數地力然值此商戰之秋即此漏巵已不滋得不償失何裨於我幸喜 貴所創辦之人獅牌肥田粉出世庶可稍挽利權於萬一鄙人夏初會託友人由上海購得人獅牌念包試用物美價廉功效着著遠駕舶來品上惟國人守舊成性識字者少能看報者更無幾 貴所創立海濱內地知者甚鮮終恐難以普及鄙人爲加惠本省農界增加收入起見正擬於蚌埠設一總經理處爲推銷並函請各縣縣政府加意提倡設立分銷處以期利益普及而裕國收之計畫時適值 貴所登報徵求擔任全省總經理處及分經理處者用敢冒味上函願擔任敝省總理處一職並於水陸交通便利南北往來要衛各界滙萃之蚌埠設一全省總經理處專經理人獅牌肥田粉享受全省專利之權如蒙慨允請將經理章程惠下一份寄至安徽正陽關迎河集雙門鋪環碧村黃吉羽收不課附推銷辦法六則統新鑒核此致

人獅牌肥田粉招待處台照

黃吉羽具　六月十五日

人獅牌肥田粉全省總經理處推銷法六則

（一）各縣鄉多張貼宣傳廣告（二）令各縣分經理處廣爲宣傳（三）函請各縣城鄉學校提倡（四）函請各縣縣政府提倡（五）釐定優待購戶辦法（六）創設半月刊徵求各地試用成績及專家著作以資宣傳贈閱各界

公用黃汽車公司租車部開幕通告

黃汽車

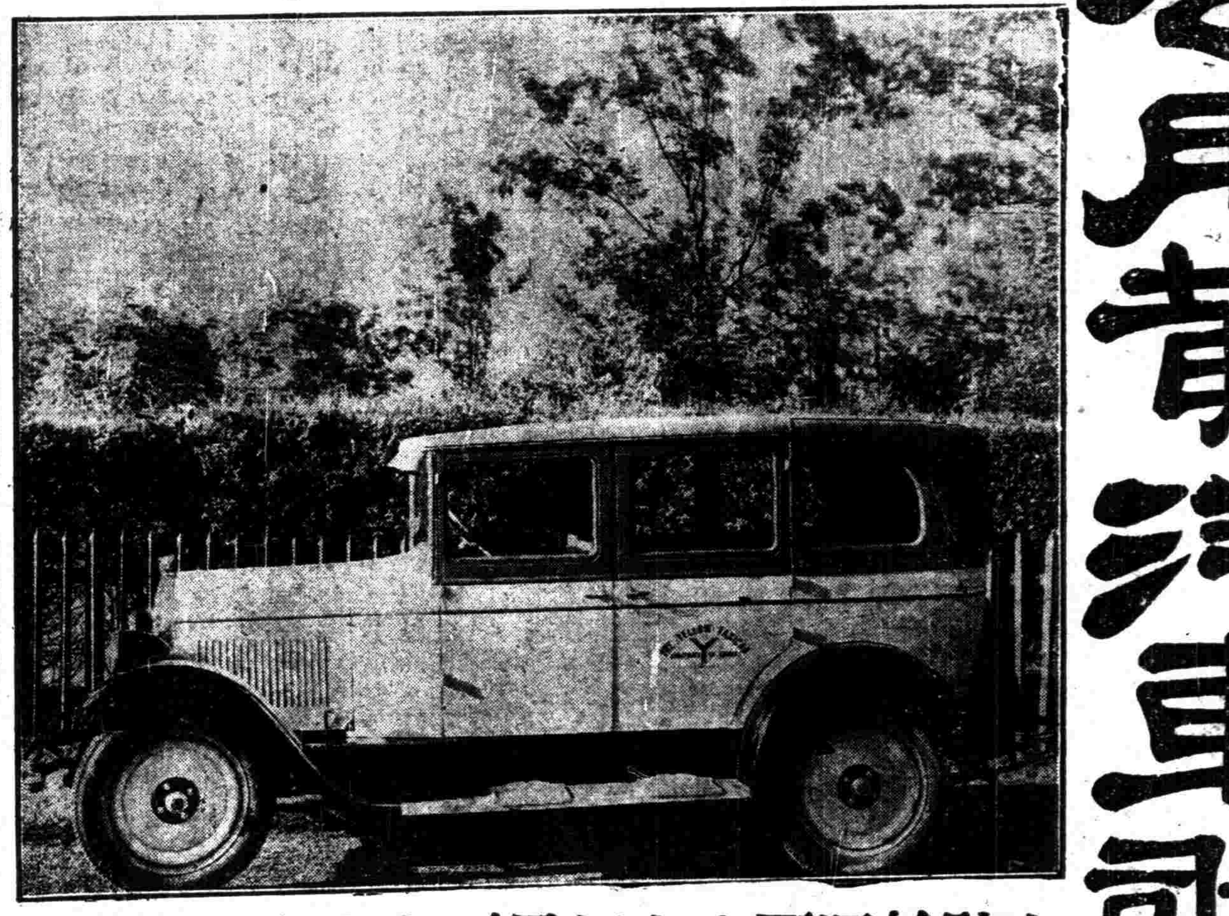

本公司原定宗旨倣效歐美新法創辦黃汽車駛行滬市以利交通俾節經濟本應股額招足始行開車期在秋間惟招股以來認購者異常踴躍且承各界函請提早駛行以應時勢之需要茲應各界之要求並爲股東權利起見別開生面特將頭批全新優等黃汽車在車錶由美未運到埠以前擇定七月二日起先行出差以便大衆試用至於車身穩固坐位舒暢早經各界贊許較之市上普通出差車輛自有區別所可憾者頭批黃汽車其數有限對於實際不足以供驅駛所幸定製續批車輛不久到滬屆時自當配製車表照章設站駛行以慰各界股望出差租費最低每二十分鐘定洋一元每鐘洋三元凡本公司股東領有優待券者租車照碼九五扣折特此露佈諸惟 公鑒 凡股東欲領優待券者請持股票向本公司總事處領取可也

公用黃汽車有限公司啓

退保

先父雨亭公於戊辰年四月初二日辭世悲痛彌深所有先父在日代諸親好友擔任保人無論口保信保自應一律取消用符事實特此聲明諸希 宥鑒

棘人趙毓賢 毓才 毓珪 毓昌 毓鎮 稽顙

上海米行公會受同泰米行各債權委託清理通告

茲據同泰米行各債權孫耀堂經理沈頌昇等來會聲稱同泰行倒閉後行主徐劍忠挾帳走託蔣保廉大律師清理即經債權會議公決根據米業成案公推經理沈頌昇商請蔣大律師業荷許將帳簿等件悉數移轉到會請求代爲清理等情前來爲此通告務希關於同泰米行人欠欠人之債權債務於登報日起一星期內到本公會清理處核對證據另蓋圖章方可有效惟辦事處豆市街中時間下午二時至五時止一俟清理得有眉目再行通告各債權處理一切

上海米行公會啓

蔣保廉大律師啓事

所有同泰米行清理事宜現已移交上海米行公會辦理處諸希 公鑒

上海租界納稅華人會遷移通告

爲通告事本會現因事務較繁原假上海總商會餘屋不敷應用自本年七月一日起遷移至香港路四號銀行公會內四樓三〇三號辦公嗣後如有接洽或函件即請逕投至新址可也特此通告諸希 公鑒

江蘇省政府土地整理委員會遷移啓事

啓者本會業已購置南京四條巷前女子體育師校舊址爲本會會址茲已佈置完備定於七月一日遷移該處辦公除呈報省政府幷分別函令各機關查照外所有各機關暨民衆團體投送公文逕遞該處可也此啓

鄭貞文 齊鐵恨 先生演講外交問題

商務印書館編譯所職工會第二次敎請

講題（鄭）日本之國民性（齊）國音字母與日本片假名

地址　北四川路橫浜橋中央大會堂

時間　今日（六月三十日）下午七時至九時

歡迎各界踴躍參加　無須聽講券

俞冰心 黃佩玉 兩女士合作書畫扇面

俞黃兩女士雅擅文名而書畫尤稱精絕所作向極名貴不輕爲人揮寫今以索者紛至婉却爲難爰訂潤例以示限制以扇頁一百件爲限（字）精楷（畫）山水花卉每頁四元墨費加一餘件不應約期取件

收件處上海山東路民國日報館張雲濃先生代收

贈品精緻 與 價賤六折

立揚

綢緞洋貨　三星期

五月初八日起價目表

印度綢每尺六角九分
拷雲紗每尺一元〇八分
尺六杭羅紡每兩九角
二尺二華絲紗每尺八角一分
杭線春每兩九角
鴛鴦綿每尺六角三分
鐵機紗每尺三角九分
綉花玻璃紗每尺二角八分

小東門紅屋

上海縣黨務指導委員公鑒

本縣黨務亟待進行茲經六月廿九日談話會決定於六月卅日上午十時在蓬萊路上海縣黨部開第一次指導委員會務希准時出席萬弗遲延爲要

徐振廖　張國幹　姚垚　鍾行素啓

中華民國十七年六月三十日（舊歷五月十三日） 星期六

民國日報

館址上海山東路二〇二號（電報掛號三〇四六）

發行所電話四一八一六號

（編輯所電話七四六八號）

四千三百七十九號

今日五張售大洋三分五厘

定報價目

中國境內每月洋一元三個月洋三元六個月洋五元全年九元歐美各國每月洋二元五角三個月洋七元六個月洋十二元五角全年洋廿四元以上按照大洋計算郵費由定報人自付郵票九五折算

廣告刊例

▲特等新聞下端五行起碼每日每行四角五分

▲頭等二行起碼每日每行大洋一元

▲一元四角

▲後幅三行起碼每行八角

▲短行每字一分

▲英寸二方寸起碼每寸每日五角

星牌 商標

請飲華商屈臣氏獨一無二的夏令補身嘗露

總發行所 甯波路十一號 電話中央二七二六

滬西花園飯店明日開幕

本飯店由開幕日起特加茶跳舞時間每日下午五點三十分茶點每位六角門票不售

地址 白利南路極司非而公園對面

全國統一後第一步工作

普遍灌輸起見各書概照成本發售批發格外克己

	每部定價	每部特價	每十部價	每百部價	每千部價	每萬部價
三民主義	五角	一角	九角	八元	七十五元	七百元
建國方略	五角	一角四分	一元二角	十元	九十元	八百五十元
五權憲法	一角	三分	二角五分	二元二角	二十元	一百八十元
建國大綱	六分	三分	二角五分	二元二角	二十元	一百八十元
三民主義問答	五角	一角	九角	八元	七十五元	七百元
袖珍三民主義淺說	五分	三分	二角五分	二元二角	二十元	一百八十元
袖珍三民主義要略	六分	三分	二角五分	二元二角	二十元	一百八十元
袖珍三民主義問答	一分	五分	四角	三元五角	三十元	二百七十元
全國代表大會宣言	二角	七分	六角	五元五角	四十五元	三百七十元
中山全書（五冊）	三元六角	九角	八元五角	八十元	七百五十元	七千元

▲人民都要明瞭三民主義

▲方能切實從事種種建設工作

上海四馬路 上海圖書館 發行部謹啓

滬南北煙兌同業公會業聯會為承包牌照稅事宣言

竊我業烟兌南北不下二千餘家均係小本營生受軍閥時代之壓迫須行苛捐雜稅華界重征租界無稅華租毗連更形困難被包商壟斷操縱紛擾迭遭戰事影響歷年感受種種痛苦損失不勝言喻幸國民政府成立以來建設廉潔國民稱慶以捲菸特稅改爲統稅凡我菸商共稱額慶惟本年烟酒牌照稅一經包商陳鴻元承辦後同業照章所納本年一月至六月之上期牌照稅款者該商應給予牌照惟鴻元祗給收據而不給牌照殊屬有意朦混以圖中飽但烟商所納本年一月一日至六月末日之上期牌照稅款已給收據而未給牌照者應由鴻元按戶照給如逾期仍不給者本會當依法起訴本月六日報載稱奉部須新章土烟與捲烟合併爲烟類牌照稅仍委鴻元承辦於四月一日起開征如照舊章繳納者按照新章補徵夏季稅款且稅額驟增數倍酒類不加乃烟酒同屬消耗照此稅法偏枯太甚當此政府解放民生民權建設廉潔時代商民何堪任此敝會等前經呈請財政部暨主管烟酒事務局徹查該包商所有烟酒牌照前後認繳稅收實數宣佈公開以待烟商分任負担迄今未獲批示於二十七日續開大會公決未蒙當局批示以前同業應納本年度下期稅款在二區範圍內之同業彙交該管區商會請予轉解當局否則仍陷於包商操縱之故轍敝會等以期裕稅裕商而杜中飽起見除已續呈財部及主管烟酒事務局請求批示外務暫各同業靜候解決伏乞各商會團體主張公道據理力爭一致援助謹此迫切宣言諸希公鑒

人獅牌肥田粉安徽來函保證之一

敬啓者竊我國自古以農立國故農收之豐歉關係於國家者至鉅惟數千年來國人率多默守舊法僅恃天然肥料不知加以人工以致地力消耗收成日減長此以往將有不堪設想者自年來外洋人工肥料輸入後就相採用差可少數地力然値此商戰之秋即此漏卮已不稍得不償失何稗於我幸喜　貴所創辦之人獅牌肥田粉出世庶可滋挽利權於萬一鄙人夏初曾託友人由上海購得人獅牌念包試用物美價廉功效着著遠駕舶來品上惟國人守舊成性識字者少能看報者更無幾　貴所創立海濱內地知者甚鮮終恐雖以普及鄙人爲加惠本省農界增加收入起見正擬於蚌埠設一總經理處爲推銷並函請各縣縣政府加意提倡設立分銷處以期利益普及而裕國收之計畫時適値　貴所登報徵求擔任全省總經理處及分經理處者用敢冒昧上函願擔任敝省總理處一職並於水陸交通便利南北往來要衝各界匯萃之蚌埠設一全省總經理處專經理人獅牌肥田粉享受全省專利之權如蒙慨允請將經理章程惠下一份寄至安徽正陽關迎河集雙門鋪環碧村黃吉羽收不誤附推銷辦法六則統祈鑒核此致

人獅牌肥田粉招待處台照　黃吉羽具　六月十五日

人獅牌肥田粉全省總經理處推銷法六則

（一）各縣鄉多張貼宣傳廣告（二）令各縣分經理處廣爲宣傳（三）函請各縣城鄉學校提倡（四）函請各縣縣政府提倡（五）釐定優待購戶辦法（六）創設半月刊徵求各地試用成績及專家著作以資宣傳贈閱各界

公用黃汽車公司租車部開車通告

黃汽車

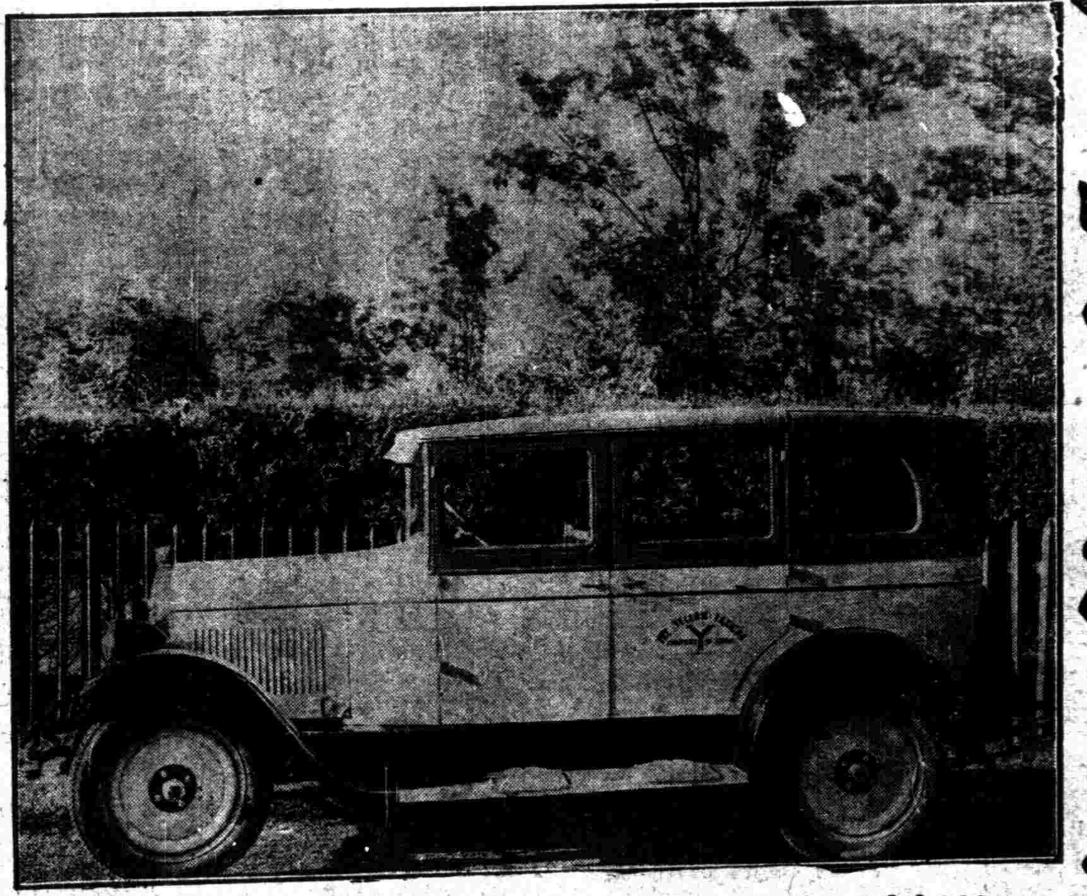

本公司原定宗旨倣效歐美新法創辦黃汽車駛行滬市以利交通俾節經濟本應股額招足始行開車期在秋間惟招股以來認購者異常踴躍且承各界函請提早駛行以應時勢之需要茲應各界之要求並爲股東權利起見別開生面特將頭批全新優等黃汽車在車錢由美未運到埠以前擇定七月二日起先行出差以便大衆試用至於車身穩固坐位舒暢早經各界贊許較之市上普通出差車輛自有區別所可憾者頭批黃汽車其數有限對於實際不足以供駛驅所幸定製續批車輛不久到滬届時自當配製車表照章設站駛行以慰各界股望出差租費最低每二十分鐘定洋一元每鐘洋三元凡本公司股東領有優待劵者租車照碼九五扣折特此露佈諸惟　公鑒　凡股東欲領優待劵者請持股票向本公司總事處領取可也

公用黃汽車有限公司啓

退保

先父雨亭公於戊辰年四月初二日辭世悲痛彌深所有先父在日代諸親好友擔任保人無論口保信保自應一律取消用符事實特此聲明諸希　宥鑒

棘人趙毓賢 毓才 毓珪 毓昌 毓鎮 稽顙

上海米行公會受同泰米行各債權委託清理通告

茲據同泰米行各債權孫耀堂經理沈頌昇等來會聲稱同泰米行倒閉後行主徐劍忠挾帳走託蔣保廉大律師清理即經債權會議公決根據米業成案公推經理沈頌昇商請蔣大律師業荷許將帳簿等件悉數移轉到會請求代爲清理等情前來爲此通告務希關於同泰米行人欠欠人之債權債務於登報日起一星期內到本公會清理處核對證據另蓋圖章方可有效惟辦事處豆市街中時間下午二時至五時止一俟清理得有眉目再行通告各債權處理一切

上海米行公會啓

蔣保廉大律師啓事

所有同泰米行清理事宜現已移交上海米行公會辦理處諸希　公鑒

上海租界納稅華人會遷移通告

爲通告事本會現因事務較繁原假上海總商會餘屋不敷應用自本年七月一日起遷移至香港路四號銀行公會內四樓三〇三號辦公嗣後如有接洽或函件即請逕投至新址可也特此通告諸希　公鑒

江蘇省政府土地整理委員會遷移啟事

啓者本會業已購置南京四條巷前女子體育師範學校舊址爲本會會址茲已佈置完備定於七月一日遷移該處辦公除呈報省政府幷分別函令各機關查照外所有各機關暨民衆團體投送公文逕遞該處可也此啓

鄭貞文 齊鐵恨 先生演講外交問題

商務印書館編譯所職工會第二次敦請

講題（鄭）日本之國民性（齊）國音字母與日本片假名

地址 北四川路橫浜橋中央大會堂

時間 今日（六月三十日）下午七時至九時

歡迎各界踴躍參加 無須聽講券

俞冰心 黃佩玉 兩女士合作書畫扇面

俞黃兩女士雅擅文名而書畫尤稱精絕所作向極名貴不輕爲人揮寫今以索者紛至婉却爲難爰訂潤例以示限制（以扇頁一百件爲限）（字）精楷（畫）山水花卉每頁四元墨費加一 餘件不應 約期取件

收件處上海山東路民國日報館張雲濃先生代收

贈品與價賤 精緻六折 立揚綢緞洋貨 三星期

五月初八日起 價目表

印度綢每尺六角九分

拷雲紗每尺一元〇八分

尺六杭羅紡每兩九角

二尺二華絲紗每尺八角一分

杭綫春每兩九角

鴛鴦綉每尺六角三分

鐵機紗每尺三角九分

綉花玻璃紗每尺二角八分

小東門紅屋

上海縣黨務指導委員公鑒

本縣黨務亟待進行茲經六月廿九日談話會決定於六月卅日上午十時在蓬萊路上海縣黨部開第一次指導委員會務希准時出席萬弗遲延爲要

徐振廉 張國幹 姚鈺 鈕行素 啓

THE REPUBLICANDAI LY NEWS

民國日報

中華民國十七年六月三十日（舊歷五月十三日）星期六

館址上海山東路二〇二號（電報掛號三〇四六）

發行所電話四八一六號（編輯所電話七四六八號）

四千三百七十九號

今日五張售大洋三分五厘

定報價目

中國境內每月洋一元三個月洋三元六個月洋五元全年九元 歐美各國每月洋二元五角三個月洋七元六個月洋十二元五角全年洋廿四元以上按照大洋計算郵費由定報人自付郵票九五折算

廣告刊例

▲特等新聞下端五行起碼每日每行四角五分 ▲頭等二行起碼每日每行大洋一元四角 ▲後幅三行起碼每行八角 ▲短行每字一分 ▲英寸二方寸起碼每寸每日五角

星牌 商標

請飲華商屈臣氏獨一無二夏令補身的哥呂露

總發行所 甯波路十一號 電話中央二七二六

滬西花園飯店明日開幕

本飯店由開幕日起特加茶跳舞時間每日下午五點三十分茶點每位六角 門票不售

地址 自利南路極司非而公園對面

全國統一後第一步工作

▲人民都要明瞭三民主義 ▲方能切實從事種種建設工作

普遍灌輸起見各書概照成本發售批發格外克己

三民主義	每部定價五角	每部特價一角	每十部價九角	每百部價八元	每千部價七十五元	每萬部價七百元
建國方略	每部定價五角	每部特價一角四分	每十部價一元二角	每百部價十元	每千部價九十元	每萬部價八百五十元
五權憲法	每部定價一角	每部特價三分	每十部價二角五分	每百部價二元二角	每千部價二十元	每萬部價一百八十元
建國大綱	每部定價六分	每部特價三分	每十部價二角五分	每百部價二元二角	每千部價二十元	每萬部價一百八十元
三民主義問答	每部定價五角	每部特價一角	每十部價九角	每百部價八元	每千部價七十五元	每萬部價七百元
袖珍三民主義淺說	每部定價五分	每部特價三分	每十部價二角五分	每百部價二元二角	每千部價二十元	每萬部價一百八十元
袖珍三民主義要略	每部定價六分	每部特價三分	每十部價二角五分	每百部價二元二角	每千部價二十元	每萬部價一百八十元
袖珍三民主義問答	每部定價一分	每部特價五分	每十部價四角	每百部價三元五角	每千部價三十元	每萬部價二百七十元
全國代表大會宣言	每部定價二角	每部特價七分	每十部價六角	每百部價五元五角	每千部價四十五元	每萬部價三百七十元
中山全書（五冊）	每部定價三元六角	每部特價九角	每十部價八元五角	每百部價八十元	每千部價七百五十元	每萬部價七千元

上海四馬路 上海圖書館 發行部謹啓

滬南北煙兌業聯會同業公會爲承包牌照稅事宣言

竊我業烟兌南北不下二千餘家均係小本營生受軍閥時代之壓迫頻行苛捐雜稅華界重征租界無稅華租毗連更形困難被包商壟斷操縱紛擾迭遭戰事影響歷年感受種種痛苦損失不勝言喻幸國民政府成立以來建設廉潔國民稱慶以捲菸特稅改爲統稅凡我菸商共稱額慶惟本年烟酒牌照稅經包商陳鴻元承辦後同業照章所納本年一月至六月之上期牌照稅款者該商應給予牌照惟鴻元祇給收據而不給牌照殊屬有意朦混以圖中飽但烟商所納本年一月一日至六月末日之上期牌照稅款巳給收據而未給牌照者應由鴻元按戶照給如逾期仍不給者本會當依法起訴本月六日報載稱奉部頒新章土烟與捲烟合併爲烟類牌照稅仍委鴻元承辦於四月一日起開征如照舊章繳納者按照新章補繳夏季稅款且稅額不驟增數倍酒類不加乃烟酒同屬消耗照此稅法偏枯太甚當此政府解放民生民權建設廉潔時代商民何堪任此敝會等前經呈請財政部覆主管烟酒事務局徹查該包商所有烟酒牌照前後認繳稅收實數宣佈公開以待烟商分任負担迄今未獲批示於二十七日續開大會公決未蒙當局批示以前同業應納本年度下期稅款在二區範圍內之同業彙交該管區商會請予轉解當局否則仍陷於包商操蹤之故轍敝會等以期裕稅裕商而杜中飽起見除巳續呈財部及主管烟酒事務局請求批示外務祈各同業靜候解決伏乞各商會團體主張公道據理力爭一致援助謹此迫切宣言諸希公鑒

人獅牌肥田粉安徽來函保證之一

敬啓者竊我國自古以農立國故農收之豐歉關係於國家者至鉅惟數千年來國人率多默守舊法僅恃天然肥貲不知加以人工以致地力消耗收成日減長此以往將有不堪設想者自年來外洋人工肥料物入後競相採用差可少數地力然值此商戰之秋即此漏巵巳不滋得不價失何裨於我幸喜　貴所創辦之人獅牌肥田粉出世庶可稍挽利權於萬一鄙人夏初曾託友人由上海購得人獅牌念匄試用物美價廉功效着著遠駕船來品上惟國人守舊成性識字者少能看報者更無幾　貴所創立海濱內地知者甚鮮終恐雖以普及鄙人爲加惠本省農界增加收入起見正擬於蚌埠設一總經理處爲推銷並函請各縣縣政府加意提倡設立分銷處以期利益普及而裕國收之計畫時適值　貴所登報徵求擔任全省總經理處及分經理處者用敢冒昧上函願擔任敝省總理處一職並於水陸交通便利南北往來要衛各界匯萃之蚌埠設一全省總經理處專經理人獅牌肥田粉享受全省尊利之權如蒙慨允請將經理章程　惠下一份寄至安徽正賜關迎河集雙門舖環碧村黃吉羽收不誤附推銷辦法六則統新要核此致

人獅牌肥田粉招待處台照　黃吉羽具　六月十五日

人獅牌肥田粉全省總經理處推銷法六則

（一）各縣鄉多張貼宣傳廣告（二）令各縣分經理處廣爲宣傳（三）函請各縣城鄉學校提倡（四）函請各縣縣政府提倡（五）蓋定優待購戶辦法（六）創設半月刊徵求各地試用成績及專家著作以資宣傳贈閱各界

公用黃汽車公司租車部開車通告

黃汽車

本公司原定宗旨倣效歐美新法創辦黃汽車駛行滬市以利交通俾節經濟本應股額招足始行開車期在秋間惟招股以來認購者異常踴躍且承各界函請提早駛行以應時勢之需要茲應各界之要求並爲股東權利起見別開生面特將頭批全新優等黃汽車在車錢由美未運到埠以前擇定七月二日起先行出差以便大衆試用至於車身穩固坐位舒暢早經各界贊許較之市上普通出差車輛自有區別所可憾者頭批黃汽車其數有限對於實際不足以供馳驅所幸定製續批車輛不久到滬屆時自當配製車表照章設站駛行以慰各界股望出差租費最低每二十分鐘定洋一元每鐘洋三元凡本公司股東領有優待劵者租車照碼九五扣折特此露佈諸惟　公鑒　凡股東欲領優待劵者請持股票向本公司總事處領取可也

公用黃汽車有限公司啓

退保

先父雨亭公於戊辰年四月初二日辭世悲痛彌深所有先父在日代諸親好友擔任保人無論口保信保自應一律取消用符事實特此聲明諸希　宥鑒

棘人趙毓賢毓才毓珪毓昌毓鎮稽顙

上海米行公會受同泰米行各債權委託清理通告

茲據同泰米行各債權孫耀堂經理沈頌昇等來會聲稱同泰行倒閉後行主徐劍忠挾帳走託蔣保廉大律師清理即經債權會議公決根據米業成案公推經理沈頌昇商請蔣大律師業荷許將帳簿等件悉數移轉到會請求代爲清理等情前來爲此通告務希關於同泰米行人欠欠人之債權債務於登報日起一星期內到本公會清理處核對證據另蓋圖章方可有效惟辦事處豆市街中時間下午二時至五時止一俟清理得有眉目再行通告各債權處理一切

上海米行公會啓

蔣保廉大律師啓事

所有同泰米行清理事宜現已移交上海米行公會辦理處諸希　公鑒

上海租界納稅華人會遷移通告

爲通告事本會現因事務較繁原假上海總商會餘屋不敷應用自本年七月一日起遷移至香港路四號銀行公會內四樓三〇三號辦公嗣後如有接洽或函件即請逕投至新址可也特此通告諸希　公鑒

江蘇省政府土地整理委員會遷移啓事

啓者本會業已購置南京四條巷前女子體育師校舊址爲本會會址茲已佈置完備定於七月一日遷移該處辦公除呈報省政府并分別函令各機關查照外所有各機關暨民衆團體投送公文逕遞該處可也此啓

鄭貞文 齊鐵恨 先生演講外交問題

商務印書館編譯所職工會第二次敦請

講題（鄭）日本之國民性（齊）國音字母與日本片假名

地址北四川路橫浜橋中央大會堂

時間今日（六月三十日）下午七時至九時

歡迎各界踴躍參加 無須聽講券

俞冰心 黃佩玉 兩女士合作書畫扇面

俞黃兩女士雅擅文名而書畫尤稱精絕所作向極名貴不輕爲人揮寫今以索者紛至婉却爲難爰訂潤例以示限制（以扇頁一百件爲限）（字）精楷（畫）山水花卉每頁四元墨費加一餘件不應約期取件

收件處上海山東路民國日報館張雲濃先生代收

贈品 價賤 與 精織 六折 立揚

綢緞洋貨 三星期

五月初八日起價目表

印度綢每尺六角九分
拷雲紗每尺一元〇八分
尺六杭羅紡每兩九角
二尺二華絲紗每尺八角一分
杭線春每兩九角
鴛鴦綢每尺六角三分
鐵機紗每尺三角九分
綉花玻璃紗每尺二角八分

小東門紅屋

上海縣黨務指導委員公鑒

本縣黨務亟待進行茲經六月廿九日談話會決定於六月卅日上午十時在蓬萊路上海縣黨部開第一次指導委員會務希准時出席萬弗遲延爲要

徐振鵬 張國幹 姚垚 鍾行素啓

中華民國十七年六月三日亥時　前任大總統顯考宋卿公疾終津寓正寢享壽六十五歲紹基等侍奉在側親視含斂即日成服謹擇於七月十九日奉移本埠特別一區容安別墅卜葬有期再行奉告恐赴未周特此登報赴

聞

謹諏七月十六七八日受弔

喪居天津英租界十號路

孤子　黎紹基　泣血稽顙

孤女　黎紹芬 紹芳　泣血稽顙

齊衰期服孫昌復泣稽首

黎宅治喪處啟事

敬啟者前大總統黎公之喪現已移殯有期業經登報赴告惟是大總統交誼偏於全國發訃倍極繁難重以時局變遷各處新舊知好姓字或未周知職守行蹤更難盡悉即屬舊游宿契亦有記憶不全挂一漏萬勢所難免所望海內名德鉅公凡與大總統有舊誼應赴告而未及赴告者統祈諒此實情曲加原恕是所至禱特此陳明尚乞公鑒　黎宅治喪處謹啟

商辦輪船招商總局總管理處公告　第廿號

事務欠繳款項三萬餘兩滬號刻已派員清查宜漢兩號由各該分局就地清理並飭滬號即日完全停止營業一面飭協記報關行接辦各在案特此公告

查招商渝承辦本局攬儎

洞庭東山旅滬同鄉會通告

本會定於夏歷五月十四日(星期日)下午一時假座牯嶺路六號普益代辦公司召集全體大會討論變更制度及進行事宜凡我同鄉希准時蒞會共襄策劃除專函通告外合再登報通告統希公鑒　秘書處奉命謹啟

江陰旅滬同鄉會全體會員大會並歡迎新會員啟事

本會於本月二十四日執監聯席會議議決定於月之三十日下午一時(卽夏歷十三日)假座小西門江陰公所開全體會員大會凡我同鄉屆時務請撥冗蒞臨共襄一是實爲公便特此奉聞敬啟

唐海山尋兒啟事

永泉小兒知悉(年十歲)爾自五月初九日下午由家乘坐包車上學失踪後闔家驚惶異常刻下爾在何處棲身或在親戚及同學處均未明白以致無從會面惟爾衣食冷熱務須自行留意如能將確切地點郵寄來家最爲完善以便商議倘有仁人君子憫而送信者自當從重酬謝特此泣告　通信處請寄小南門外海潮寺南街裕福里二十八號門牌生記營造廠

鄒繩祖律師代表吳殿元收回公平路德樂池營業權啟事

查德樂池自吳殿元君租與繆如恆營業後迭有拖欠近竟避債逃匿業由吳君收回自辦邀同本律師至該池檢點生財遺失甚多除向臨時法院依法起訴並報請捕房查緝外合代登報聲明凡在繆如恆任內該池人欠欠人等款統與吳君不涉至希公鑒此啟　事務所海甯路二七八五號　電話北三一二〇號

吳國昌 韓作梯 律師代表夏椿記遺失保單聲明作廢

茲據夏椿記聲稱民國十五年五月間用夏國鈞名義向中國營業公司以運貨汽車抵借銀八百兩由宜德泰保證出具分期保單十二紙現因抵款早經理償而宜德泰所出之保單轉輾過手無從尋覓委託代表登報聲明作廢前來合亟聲明如上希各界注意

王友林 張宗載 律師受任南匯體育會常年法律顧問啟事

本律師現受任爲南匯體育會常年法律顧問嗣後如有人破壞該會之名譽財產以及一切法益者本律師當依法盡保障之責特此通告　事務所上海靜安寺路A字二十九號　電話中央二四六四號

瞿鉞律師代表松江朱王氏執管產權聲明

茲由松江立本堂朱王氏委稱氏承夫分原管薄產因精力衰疲早經給由氏子廣涵執管詎張云林近在法租界會審公廨詭稱氏家財政權由氏執管欲索款恐不允故用計嚇書恐嚇信俾其取款等語一味謊言不值識者一哂須知夫死從子古有明訓氏母子相依親族咸知該張云林故作詭辭是否別有用意不得而知惟恐淆亂事實請代登報聲明以免聽者不從而滋口舌等語本律師特代登報聲明統希公鑒　律師瞿鉞啟　事務所上海梅白格路M十七號　電話西二六三三

董邦翰 俞 律師代表閘北夏家觀音堂遵奉市政府批示聲明廟基方單作廢公告

茲據敝當事人上海閘北夏家觀音堂住持昭三聲稱該廟產業僅有廟基坐落上邑二十七保二十一圖作字圩第五百十九號莊德九戶則田二畝又同號馬元吉戶一畝二分七厘八毫方單兩紙向由歷任住持保管嗣因民國六年被盜前住持受傷殞命當以廟址未歸還近聞陸朝綱私將該項廟基捐入法科學校僧及各廟董一當以陸朝綱擅自處分廟產於法不合呈請市政府核辦茲蒙批示內開呈悉除准據情函請交涉署轉令會丈局停轉道契並函法科大學校暫緩丈量外所請將方單作廢一節仰該住持會同該廟廟董等登報公告等因奉此除轉致廟董知照外爲特委託貴律師代表登報公告所有前項廟基方單兩紙應即作廢另行呈請補給方單執管等語前來合行公告即希各界公鑒　事務所福州路九號五樓　電話中四三六八

劉祖望 張一鵬 陸鴻儀 律師代表經綸絲紗兩廠清理處催領股款啟事

本處清理經綸兩廠股款原定以六個月爲期自上年夏歷十二月十七日起開始發給迭經登載蘇滬各報通告諒早閱悉截至五月十六日止期已屆滿爲日無多而核計尚有七百餘股迄未領取礙難遽行移交公共機關代辦特再展緩六個月繼續清理務望各股東迅即攜帶股票息摺來處領取勿再延遲是所至盼　辦事處蘇州倉米巷三十一號陸鴻儀律師事務所　電話七六號

律師沈頌墀受任海上白雲觀代表劉永祥常年法律顧問

事務所上海法租界貝禘鏖路美仁里七號　電話西三六九九

胡遠駿大律師代表公慎醬園受盤味餘分醬園啟事

茲據公慎醬園主面稱法新租界菜市路太平橋味餘醬園分店及潘家木橋亞爾倍路味餘棧房兩處因前東無意營業將店基生財裝修及棧房房屋基地生財等項於本年午月初十日一併盤與公慎繼續營業其以前味餘往來人欠欠人各款均歸味餘自理與公慎無涉自後公慎營業無論盈虧亦與味餘無涉特委律師代表登報聲明云云本律師合據情代表登報聲明希各界注意爲幸此啟　事務所上海老西門外大吉路牌樓路永慶里十六號　電話南市八六六號

文超 梁興業 大律師事務所遷移通告

本律師事務所茲於本月十六日遷至西武昌路三八六號廣興里口照常辦公　電話北二一二二　特此通告

巢堃律師代表成康莊清理第三次通告

本律師准成康莊委託清理會經兩次登報通告各債權債務人於十四天內前來登記及清償在案依限報告者果屬多數而觀望因循者亦屬不少茲爲便利債權債務人接洽起見現移設清理處於該莊原址特再通告各關係人注意凡該莊諸債務人務望即日將欠款清償繳款時補以清理處回單爲憑否則不發生效力並不得私自抵劃以利進行而資結束此佈

陳霆銳律師受任錫爾康公司常年法律顧問通告

本律師茲受任錫爾康公司常年法律顧問如有人侵害該公司營業名譽信用以及其他法益者本律師有依法保障之責再頃聞有人暗中損害該公司出品錫爾康鬚霜營業本律師刻正查究一經證實自當依法懲辦特此先行警告　事務所博物院路廿號　電話中央二一七四

推盤聲明

啟者法新租界菜市路太平橋味餘分店店基生財裝修及潘家木橋亞爾倍路味餘棧房基地房屋裝修生財貨物一併推盤與公慎爲業味餘分店棧各款往來人欠欠人均歸味餘自理與公慎無涉自推盤之後歸公慎繼續營業無論盈虧概與味餘無涉恐未週知特登民國日報新聞申報聲明

持志大學暨高中初中招男女生

大學部文科國學系一二年級英文系一二年級法政科政治系一二年級法律系經濟系一二年級添設政治系中文組及專門部一二年級法律專門部一二年級商科一二年級中學部高初中各級　考期七月二日報名即日起每日上午八時至十二時下午二時至五時隨帶畢業證書或修業證書及最近四寸半身照片二張報名費二元向下列地點報名(一)江灣路本校(二)仁記路廿五號何律師事務所函索詳章附郵票十分簡章附郵票四分空函不覆　校長何世楨

愛國女學招生

本校體育專科，高中文科，初中科，小學科各級，都招新生，報名即日起，報名費兩元，隨到隨考，章程函索即寄，校址上海海甯路西首天保里，校長季融五啟

◉注意…投考體育專科，須中學畢業，或具有同等學力，經試驗及格者，

私立上海民國女子工藝學校遷移通告

本校刻因擴充範圍原有校址不敷應用定於七月一日遷入威海衛路八十二號新屋特此通告

大夏大學暨高等師範專修科工業化學專修科招考男女生

(類別)(甲)大學本科文理教法商各科一年級新生及各級插班生(乙)高等師範專修科第五屆新生(丙)工業化學專修科第一屆新生(丁)預科一二三年級新生以上各級男女兼收(報名日期)自登報日起(考試日期)七月四五兩日(章程)印有大夏大學一覽函索附郵八分招生簡章函索即寄(校址)上海勞勃生路膠州路口十六路無軌電車直達校門報名考試均在本校(附註)本校錄取新生本校暑期學校所修學程得算作畢業積點

復旦實驗中學七月四五兩日招考男女生

前三日報名函索章程須附郵票二分校址江灣翔殷路

惠靈學校英專中學部秋季暑期招生

秋季(考試)七月五六日上午九時起(轉學)凡持有相當學校證書或成績單者經本校審查合格得按程度插班

暑期(開學)七月五號(科目)英算理商各級凡四十餘種(報名)暑期秋季均即日起(章程)附郵即寄(校址)上海新閘(程度)凡已習未習者均可按程度插班(期限)兩月

浦東中學招生

學額　初中一年級第一學期新生六十名第二學期新生四十名及高中三年級以下各級插班生

考期　陽歷七月八日

報名所　上海南市馬家廠本校　上海醫院西首附屬小學

報名　一本校或馬家廠附屬小學均於考期前一日截止報名時隨繳畢業證書或成績單及報名費銀一元四寸照片一張(凡報名手續不完備者一概不准與試)

簡章及招生簡章函索即寄但須郵票一分

南洋醫科大學招生廣告

程度　一年級中學畢業或高中二年級修了或相當程度者

考期　七月十三十四日上午九時起

報名　每日上午九時至下午四時隨繳報名費二元四寸半身照片一紙及修業畢業證書等取者在應繳費內扣除未取者退還

報名地址　上海公共租界麥根路新橋北泥城橋西首愛文義路惠旅養病院

校長吳宗慶啟

上海法科大學招男女生

本大學定於七月五六兩日招考大學部各系專門部各科一年級新生並各系二三年級各科二年級暨附設銀行專修科轉學生(報名)自即日起至考試前一日止(地址)上海法租界蒲柏路(即打鐵浜西)餘詳招生簡章函索簡章附郵一分詳章附郵十分

校長褚輔成　教務長沈鈞儒　董事長錢永銘

上海民立中學校招男女生

本校定於陽歷七月十八日即陰歷五月二十一日上午九時起招考初中一年級及預科一二年級新生有志來學者須先期報名隨繳最近四寸半身軟照片一張並報名費洋一元屆時隨帶筆墨來校投考索章程附郵五分空函不覆報名以考期前一日截止　校長蘇穎傑

上海私立東吳第二中學校招生

本校於暑假後招考秋季學期初高中各級新生繳報考費洋一元并半身四寸照片一張

考期　陽歷六月三十日星期六

考試科目　(初中)國文英文算學(高中)兼考科學

報名　即日起

章程　報考須知函索即寄詳章須附郵票八分

校址　上海虹口崑山路二十號

校長孫聞遠啟

國立暨南大學招生

「大學部」大學部初試科目各系相同有三民主義國文英文數學常識測驗(包括黨義史地理化博物)各系復試科目除口試及檢查體格外另定如下中國語文學系(文字學大意文學史大綱作文)外國文學系(只有口試)教育心理學系(心理學大意教育通論)政治經濟學系(中國史地外國史地)社會學)歷史社會學系(中國史地外國史地)數理學系(高等代數解析幾何三角物理化學)生物學系(動物植物生理)中國…科(經濟學)「中學部」高中普通科商科農科考試科目爲三民主義國文英文數學理化博物本國史地口試及檢查體格「投考資格」高中各科一年級須初級中學畢業或舊制中學修業二年以上者「報名手續」投考者須繳畢業或大學預科畢業及有相當學歷者凡投考高中各科一年級須初級中學畢業或舊制中學…四寸相片二張試驗費二元及證書與成績單(如不取錄試驗費概不發還)「報名日期」七月一號起至七月十二號止在本校教務處「考試日期」中學部各科考試均于七月二十四十五兩日舉行大學部復試于七月二十及廿一兩日舉行「考試地址」上海西鄉真茹本校(由北站乘火車…分鐘可到)「繳費」保證金二十元制服費六元(有餘發還不足補繳)學費大學部每學期三十元高級中學每學期十八元膳費每學期…雜費每學期共十元五角「注意」此次招生概從嚴格除留華僑學生名額外每系科錄取名額祇…

上海法政大學添設中學部啟事

本大學根據第十五次校務委員會議決自十七年度秋季起添設中學部並聘請本校校董陳德徵先生爲主任負責辦理此啟

上海法政大學附設中學招男女生

(級別)初中及高中一年級(資格)高中一年級須初中畢業或舊制中學二年以上修業及有同等學力者初中一年級須高小畢業或具有同等學力(考試科目)三民主義國文外國語數學史地(測驗)自然科學(測驗)(保送)凡由各省縣黨部及教育局保送者得免入學考試(考試)七月二十日至二十三日(報名)即日起報名費一元四寸半身照片三張畢業證書或修業證書　法租界金神父路底打浦橋上海法政大學中學部招生委員會　簡章(附郵一分)　主任陳德徵

國立浙江大學勞農學院招男女生

(學額)大學部本科一年級農科五十名高中農科一年級各五十名(考試地點)杭州馬坡巷法政學校上海江灣勞動大學(考期)七月十四日至十六日(報名)陽歷七月七日起至十四日止(附告)招生簡章可附郵票一分向滬杭錢塘本院函索

國立勞動大學招生

一、名額　勞工學院本科土木工程系五十名中等科五十名

二、報名　七月二十三日至三十一日

三、考試　初試八月一日二日　復試八月十日

本大學招考簡章附郵票二分函江灣車站本大學校長辦公處收發室即寄

國立浙江大學文理學院招生

本大學籌設文理學院業經呈准於十七年度第一學期開學

茲招考本科一年級及附設之醫藥預修科一年級學生男女兼收投考資格限高中或二年期之大學預科畢業入學試驗科目(一)檢查體格(二)三民主義(三)國文(四)英文(五)數學(平面幾何高等代數)理科生加試立體幾何平面三角及解析幾何(六)物理(七)化學文科生可就(六)(七)兩門中選考一門(八)歷史(本國史世界史)(九)地理(中國地理世界地理)理科生可就(八)(九)兩門中選考一門(十)生物(十一)心理論理以上四門中選考一門口試醫藥預修科學生試驗科目與理科同報名日期七月十六日至二十八日報名時隨繳畢業證書及最近四寸半身相片一紙報名費二元相片報名費概不給還檢查體格定七月三十日至三十一日入學試驗定八月一日至三日口試日期再定報名及試驗地點杭州蒲場巷本院另有簡章函索附郵票一分印就即寄

蘇州 中山體育專門學校招生

（學額）本科第七屆第八屆插班生各十名第九屆新生四十名童子軍教練班第六屆新生三十名專修科第一屆新生四十名（考期）第一次八月一號第二次八月十五號均上午九時起（開學）九月一號（校址）舊長洲縣署內 校長顧拯來 教務主任朱了洲 仝啓

蘇州 伯樂初級中學添招二年級插班生及一年級新生

（考期）第一次八月一號第二次八月十五號均上午九時起（開學）九月一號（校址）舊長洲縣署內 校長朱重明啓

中法國立工業專門學校招生

本校附屬高級中學定於七月二日招考一年級生三日招考二年級插班生四日招考三年級插班生五日招考四年級插班生每日上午八點半起應考生科目可向本校詢問通年學費三十元半年十五元報名自登報日起至招考日止隨繳報名費二元四寸半身照片二張

中法國立工業專門學校 中法校長啓

中國國民黨中央黨務學校招考學生

索取簡章須附郵票一分 校址南京紅紙廊

中國國民黨中央黨務學校招考簡章

（宗旨）本校以嚴格的訓練造成實行黨治的建設人材以担任黨務政治工作（學額）六百名各省區分攤之（資格）（一）本黨忠實黨員自願為黨服務者（二）富革命性耐勞刻苦無疾病嗜好者（三）年齡二十歲至念五歲以下者（四）高中或高中以上學校畢業（五）願遵守學校一切命令規則者（期限）本期暫定二年畢業第一學期為預備教育期注意軍事訓練基本學科及人格的訓練（待遇）學生膳宿制服等費概由學校供給畢業後由中央選派工作（投考手續）（一）投考者須呈驗畢業證書（二）呈繳四寸半身照片二張（三）呈繳縣黨部或現任縣黨部以上任何級黨部執監委員或指導員二人以上之保送投考書（四）履歷書凡在東三省熱察綏甘肅新疆以內投考學生得由各該省區最高級黨部按照規定手續舉行預試于八月廿五日以前到京覆試（考試地點及日期）南京上海七月十三至念六日報名念七日至三十日檢查體格八月一日起筆試考試除南京在紅紙廊本校外其餘屆時在各該地登報通告廣州七月五日至十一日（科目）（甲）筆試（一）三民主義（二）中國國民黨黨章政綱及政策（三）作文（四）歷史地理（五）數學（算術代數平面幾何平面三角）（六）外國文（英德法日任擇一種考試包含高等文法作文翻譯）（乙）口試 招考簡章函索附郵票一分即寄

五洲大藥房

總店四馬路 分店鐵大橋

夏季大廉價

三星期

夏歷五月初八起念九止

上海特別市市政府祕書處通告第九號

本日發現有黃業增者私造市長私函及名章往財政局冒支大洋一萬元之多幸經覺警當即人證俱獲業將黃業增一名移送地方法院依法懲辦查本府定章除按照預算支用經常費外若特別動用市款概須經市政會議議決並具正式公文方能由財政局撥發從未有用市長個人名義向財政局支款之事又市長私函往來接洽等事概由市長親自簽名蓋章方能有效誠恐外間仍有僞造圖章之人藉以行騙務希各界注意合併聲明

中華民國十七年六月二十八日

上海特別市工務局招工投標翻修高昌廟兵工廠內馬路通告

茲有翻修高昌廟兵工廠內馬路工程一項如願投標者務於六月廿九日起親至南市外毛家衖本局領取圖樣章程每份納費二元照章塡具標書密封投遞准於七月三日下午三時在本局當衆開標特此通告

國民政府國術館啓事

本館創設伊始定名為國術研究館嗣因名稱繁重且研究兩字不足包括一切復經呈准國民政府改稱國術館在案特用登報聲明凡寄本館公文函件郎投遞國術館各省區特別市分館等均應將研究二字去掉此佈

國民政府財政部蘇浙區麥粉特稅總局開徵佈告

本局現奉財政部令遵照國民政府批准麥粉特稅條例設立蘇浙區麥粉特稅總局定於七月一日實行開徵茲將徵稅事項布告如左

一、凡國內所產機製麥粉及國外舶來麥粉依照條例之規定一體遵照繳納特稅 二、本國機製麥粉依照稅率百分之五納特稅每袋大洋一角 三、供機製麥粉所用之國產小麥比照各該廠出粉數量將內地所徵之釐金統捐貨物稅常關稅鐵路貨捐落地稅以及其他各稅概予免除 四、徵收方法為左列二種甲、本國機製麥粉於出廠時收稅發給稅單 乙、舶來麥粉於起卸時驗明收稅發給稅單 五、舶來麥粉除海關稅外其他徵稅概免另給 六、凡已納特稅之麥粉如運往國內各地不再徵收任何稅款 七、凡麥粉特稅之徵收及檢查事項由各局及查緝所於轄境內處理之 八、凡省市各地方政府及公安機關對於徵收麥粉特稅由財政部咨照協助 九、麥粉特稅有漏匿情弊或違反本條例之規定者均應酌量情節輕重處以相當之罰金其罰則另定之 十、…… 十一、各分局及稽征處……

需用小麥免稅單者速向總局請領

總局設在本埠西摩路一九八號上海收稅處設在三馬路漢口路三號三樓十九號

就產粉各埠同時設立

啓徵日期十七年七月一日

各地反日團體民衆團體均鑒

茲據本會第十三次執行委員會議決聯合各地反日團體在滬組織全國反日大會定七月二十日以前召集各地反日團體代表大會希各派代表二人前來參加共策進行並希將各代表姓名先行電知以便接洽為盼

上海各界反抗日軍暴行委員會 會址總商會

商務印書館

新智識叢書 續出四種

托爾斯泰研究
劉大杰編 定價四角

本書從多方面研究俄國大文豪托爾斯泰先詳其生平事實與著作次論其藝術觀人生觀社會觀教育觀男女觀讀之可知托氏思想的全部。

近世商業史
趙文銳編 定價七角

本書目的在供給國內學者以世界全部之商業史料。前部分章敘述希、西、英、法、德、美、日諸國之商業次述歐戰後之商業最後述本國商業，取材直至一九二六年為止。

商業心理學
高田書譯 定價四角

日本大野辰見原著。為應用心理學之專著實於商業上者書中所論知覺記憶注意感情意志能力諸種心的作用均闡明其與商業工業之關係亦另篇敘述之。

戀愛與結婚
陳寶書譯 定價二角五分

T. W. Galloway原著 書中對於性愛求婚擇配以及一夫一妻制與良好婚姻的條件等均有詳盡的敘述藉指示青年男女以解決婚姻問題的正路。

郵費每冊二分半

猛虎商標

虎標萬金油加價通告

啓者本堂在滬設立分行之初原欲普濟國人推廣銷路特將萬金油大小兩種價格略行減低（比南洋售價更廉）不料因此之故閩粵安南呂宋等處販藥商均紛紛向滬行大宗採購致各處代理人受絕大影響茲為顧全代理人利益起見不得不將大小兩種萬金油價格稍為提高以示劃一所定之價謹列于後想此油藥力靈驗治病必愈諸君為保全身體康健計必不以此見嫌也

大萬金油　每研大洋六角二分

小萬金油　每研大洋二角二分

虎標永安堂上海分行敬啓　北四川路八十九號 電話北二七三六號

所定價格　定陽歷七月一日實行

美麗牌香煙

煙色金黃 果與他種不同

華成煙公司出品

國民政府頒行

中華民國刑法詳解

預約祇有今天

准定六月卅號出版

全書分訂精裝一巨册定價三元現收一元五角 平裝二大册定價二元現收一元 外埠加寄費一角五分

上海漢克路益壽里 大通書局發行

前進 第一卷第三期

我們對於第五次會最小限度的要求……公孫愈之

五次會議聲中回想到四次會議……詒艾

第五次會議的前途……乙子

第五次會議可以恢復本黨的精神嗎！……允支

國民黨與小資產階級……觀復

附件

（一）國民黨必須有階級基礎嗎？……（顧孟餘）

（二）所謂小資產階級……（汪精衛）

美國務祕書克羅格非戰條約的提議……桑土

復古思想有幾天的生命？……桑土

本埠代售處 民智書局 現代書局 新月書店 眞美善書店 愛的書店

編輯兼發行 前進雜誌社

總代售處 泰東圖書局

預約特價

只餘本日一天

教育大辭書 定價十元 預約六元

戰後新世界 定價四元 特價二元八角

大英百科全書 實售三百元 現售二百七十元

商務印書館啓

泰東圖書局

半價九天

六月三十日起七月八日止

代售春野書店的書照該局廉價折扣同

辦法

一、本局出版之書實價定價一律售半價
一、半價期內定期刊物照平時八折
一、寄售書報文具等照平時九折
一、外埠函購照碼加寄費一成
一、同行現批大宗當面另議

最近出版

斧背……定價六角
兩種力……定價六角
征鴻……定價四角
中國戲劇概評……定價五角
曙……定價五角
夜風……定價七角
勞動經濟論……定價一元五角
經濟概論……定價五角
民族社會及國家概念……定價五角

修言愛國 無補於時

熱從愛護 國貨上場 力做去方 爲真正之 愛國男兒

！ ！

No:3109

請吸

國貨 美女牌 香煙

每三罐售一元

南洋兄弟煙草公司出品

中國郵政局之現狀

時論

周錫三

這幾天郵務會辦法國人鐵士蘭（H. PICARD-DESTELAN）居然到南京來了，大約他眼見北平，業經克復了，再沒有口實來抗命了；郵政是無借款或賠款的關係，口實是找不出來的。

中國底郵政，自前總稅務司赫德氏（ROBERT HART）創起於一千八百六十一年，至今已有六十餘年了。其始本附於海關之內，專代各國僑民收發書信，一千八百九十九年改設專局，由赫氏派荷蘭人文猶爾司（J.A. VAN AALST）爲郵務書記（POSTAL SECRETARY）。這個時候，赫氏之頭銜，已由總稅務司晉爲總稅務兼郵務司（INSPECTOR GENERAL OF CUSTOMS AND POSTS）。辛丑和約成立，文猶爾司去職，郵務書記由法國人裴里（T. PIRY）接充。一千九百十一年，郵政脫離海關，由稅務處移歸郵傳部管理，任裴理爲總辦（DIRECTOR）。名義上歸郵傳部之郵政司節制，其實際則猶總稅務司之與稅務處也。一千九百十五年，裴氏歸國，畢今之鐵士蘭接充，中國政府將其名義改爲會辦（CO-DIRECTOR GENERAL），鐵氏否認，相持至一千九百十七年始正式受任。

海關的總稅務司，歷任皆英國人，郵政局的總辦或會辦，歷任皆法國人，遙遙相對，如出一轍。海關的總稅務司，用僱外國人，尚可說是有賠款及借款的關係，郵政局既無借款，又無賠款，外國人硬要來充會辦，則又有何說呢？不過是英國人霸佔了海關，法美兩國皆向之爭論，英國人遂以郵政局讓與法國人，一以孤美國人之勢，一以鞏固其在海關的地位。一千九百二十年華會開議時，我國代表提出收回郵政權，英國人慫恿法國人起而反對，結果，卒令我國承認僱用法國人爲會辦的一條，於此可見帝國主義者底相互勾結了。

郵局用人行政，悉照海關成例。在未脫離海關之前，海關考取人員，前列十五名，歸海關錄用，後列十五名，歸郵局錄用，自脫離之後，各自考取。惟海關自遜清時，已設立關務學校，所用人員，較前略勝一籌，郵局則仍舊日之考取方法，每次考試，考官俱由外國人任之，考題除一短篇國文外，餘如算術地理等皆用英文，且皆千篇一律，故市上有海關郵局考試題解等投機出版物發現。自民六起，郵局已不再考取郵務員，改用郵務生，局員由郵務生擢陞，以外國人管理中國業務，自然祇知利便外國人，以外國人充考官當然不問國文程度如何，以外國人視作戰利品之機關，其所培植之人材如何，不言可喻了。而況他們外國人自己本身，則概非郵務專門人員乎？

海關與郵局的華員，他們底地位及待遇，均無差別，投考錄取後三年之內爲試用（CANDIDATE），試用分三等，第一年丙等，第二年乙等，第三年甲等，以後爲實授（CONFIRM）。實授之遲早及以後之遞陞，均視各人對於外國上司之巴結程度如何。手段優者，三五年之間，便得到幾百兩的薪水，手段劣者，或有愛之士，或革命黨，則不但不得到相當遞陞，還須要調往窮鄉僻壞，吃吃苦頭，務使你告退爲止。讀者諸君，如不相信，請將關員及郵務員題名錄一看，便知我所言非虛。就是現在國府中，如朱宗良林森等諸位，也能證明我底話是誠實的！

說到郵局的盈餘，何以這幾年弄到分文沒有呢？我們大約還記得民六七間中國政府因裴里辭職，畢鐵士蘭繼任時，將總辦名義改爲會辦，鐵氏否認，挾法國公使出而與中國相持，是時，他恐怕局中華員，受政府指揮，將華員升級加薪以籠絡之；民十五，革命軍出長江，國府在廣州時，曾擬接管郵局，鐵氏竟抗命，但爲謀永遠霸佔計，將華員中資格稍老者，擢升郵政司，並將各員升級加薪，其用意無非是使華員受其籠絡，並以國府之爭管理權，志在盈餘，故將盈餘支配淨盡，於是郵政由有盈餘而變爲不敷開銷，其立意之狠毒當越過英國人之霸佔海關之上！

外國人在中國做事，稍有成績，便大吹大擂，不如是，不能表示白種人之優越也。不知自遜清以還，我國之官僚政客，皆腐敗性成，每舉一事，莫不挾無窮慾望，而政令紛岐，人懷異志，故事無大小，罔有成效；外國人則否，挾其威力，專擅一切，用人行政，絕對清一色，苟有干涉，則有公使爲後盾，數十年無間。如此些少成效，算甚麼一回事！老實說起來，中國的郵務，與他國比較，簡直是一個小孩子罷了。中國郵務，應該改良之處甚多：一、匯票一項，取費太重，於普通一般人民生計有礙；二、快郵取費外加一角，實際上與尋常遞送，並無特異之處；三、中國因鐵路寥寥，僻遠之地，正宜藉郵便交通，乃郵局別之爲特區，郵費之重，等於國外；四、僑金辦理情形，迄無報告，其存數若干，投在何處，似乎除郵務會辦之外，並無人明瞭。美國各大城市之大商店，送貨多利用郵便，此外各種新式設備，完全不見。中國現在，總說不到呵！

一事之成效，皆賴人材爲之。現在中國郵務人員，以言保守，則或可，若說到改進，則非其力所及矣。外國人專擅時代用人以略解英文爲本位，文則能寫上大人便爲一般人因爲能士蘭爭一個總字頭銜，現在都做了郵政司了，薪水自七百兩至一千二百兩、關稅合一千元至一千七百元，較國民政府各部院任何局長爲優。若試一問他們世界各國郵務情形或中國郵務需要各項統計，甚至做一篇公事，不論國文英文，大約一百個中總有九十五個不懂的。至郵務生練習生等，其工作之重要，不減於郵務員，薪水待遇，則甚苦。故郵件雖要等失誤之事，每有發生，亦一原因也。尤其是在同一機關中，上下薪水，相差太遠，是絕不合社會經濟原理的。

外國人在中國做事，祇曉得利便他們的同種，故郵政局因爲利便少數外國人起見，便以英文爲本位。利便鐵士蘭等人便自己的私圖，便不惜將郵務一部份來作結黨之用。現在革命軍已統一中國了，郵政局應當從根本上改組一下：第一○局中公事應以國文爲本位；第二○修正郵務員待遇辦法，俾與政府各部院○相同；第三，將外國僱員改爲顧問；第四，組織郵局研究所，使郵務漸改良，總之，郵局中人員了解郵務之業太少，

說到改良，就目下情形，是完全日若不及早圖之，必至政府擔負積月累，又成一個招商局，可不慎哉！

聯歡牌香烟

開香烟界之新紀元

品質之高 得未曾有

價錢之廉 從來所無

快請一試

五十枝聽 每聽祇售大洋四角

十枝包 每兩包祇售大洋一角五分

淞滬警備司令部副官處通告

查本部偵緝處及政治探訪隊現已奉令取消限六月三十日以前完全結束所有本處發出各該處隊證章符號一律繳銷此後倘有假冒此項名義在外招搖者一經查覺定予嚴懲特此通告

白露叢書

兩種力

毛翰哥著　定價六角

本書爲作者數年來創作的第三選集，分三輯：第一輯詩歌，第二輯散文，第三輯小說。作者是一個青年流浪人，在悽苦的環境中掙扎的無產者；本書就是作者在流浪時掙扎中所做的幻夢，有悽傷的愛戀，有辛酸的窮困，用纖秀的文筆，狂熱的情緒而抒寫下來的。愛好文藝的朋友，請讀這一本使你下淚使你奮然躍起的創作集，——由陶元慶先生畫封面，裝訂亦精美可愛。

白露社叢書

凄咽……定價五角

無譜之曲……定價三角半

泰東圖書局出版

本社啓

本報今日乙種副刊爲衛生週刊．明日爲電影週刊．

河北省府決設保定：刑法展延兩月施行
武漢各界熱烈迎蔣：蔣電京偕張吳北上
軍會今日討論裁兵：財政會議明日開幕

國府七十五次會議
河北省政府設保定　刑法施行期展兩月

二十九日國府第七十五次會議、出席者丁惟汾、孔祥熙、朱霽青、譚延闓、宋淵源、于右任、蔡元培、王伯羣、李烈鈞、何應欽、楊樹莊、鈕永建、列席者徐元誥、王世杰、薛篤弼、熊斌、吳藻華、主席譚延闓、

報告事項　一、楊增新銑（十六）電、服從國府、奉行三民主義、改用青天白日旗、並改組新疆省府、以後該省一切事宜、均稟承國府辦理、二、首都衛戍司令谷正倫呈報、定於本月二十九日上午十時宣誓就職、請派員監誓賜訓、三、中央執委會政治會議議決、戰地政委會應卽取消、請查照辦理、

討論事項　一、中央執行委員會函開、准中央政治會議函送市組織法及特別市組織法、請轉交國府公布、當經本會百四十八次常會議決照送、請查照公布、決議、公布、二、蔣作賓宥（二十六）電稱、河北省府地點、北平天津保定三處、以何處爲適宜、請速電示、決議、定在保定、三、軍會呈稱、前建國軍湘第一軍獨立第一旅長黃輝祖、効忠黨國、積勞捐軀、所請准照中將戰時積勞病故例給卹、其子女八人並准分別免費入學、請鑒核示遵、決議、給恤照准、四、財政部長宋子文呈送津海關二五附加稅國庫劵保管基金條例、請鑒核公布、並請派員會同組織委員會、辦理保管事宜、決議、通過、五、決議財政部發行煤油特稅短期公債、准予改名爲善後短期公債、並於原條例第十條加入江蘇銀行字樣、六、兼代司法部長蔡元培提議、查中華民國刑法、業經公布、定七月一日施行、而刑事訴訟法未經公布、擬請明令將刑法施行期展延兩個月、以本年九月一日爲施行期、以待刑事訴訟法公布、同時施行、決議、展期至九月一日施行、七、決議、指定鈕永建宋淵源薛篤弼宋子文張之江徐元誥王世杰審查禁烟辦法、（本報二十九日南京電）

國開社二十九日南京電　今日國府會議要案、一、楊增新來電服從國民政府、決議復電嘉獎、二、任命史譯宣爲烟台交涉員、三、安徽省政府委員、湯壽先撤職、應補任范熙績爲皖省政府委員案、決交中央政治會議討論、四、電周震鱗接收北平政院、五、外長王正廷呈請以張維翰爲雲南交涉員、決交中央政治會議討論、六、通過津海關二五稅庫劵基金保管委員會組織大綱、設委員九人、計國府代表一人、財部代表二人、平津銀行公會代表各二人、平津總商會代表各一人、由委員互選常務五人、在庫劵本息未還清前、保管委員會組織決不更動

蔣總司令前晚抵漢
各界昨開大會歡迎　蔣電告偕張吳北上

蔣總司令偕張人傑、吳敬恆、邵力子、陳立夫等二十八日下午六時抵漢、李宗仁張知本等均往歡迎、各界定二十九日在濟生三馬路開大規模之歡迎會、（本報二十八日漢口電）

李宗仁接蔣總司令感（二十七）辰無線電云、（上略）刻已過安慶、擬在湖口停三小時、約明日正午可到漢面晤也、（本報二十七日漢口電）

東方社二十八日漢口電　蔣介石宋美齡張靜江等今晚六時十分在李宗仁等各方面之歡迎下、乘軍艦聯鯨號、隨從楚有德勝威勝三艦抵漢、抵埠後、立赴第四集團軍司令部、擬於兩三日中偕李同車北上、

中央社二十九日南京電　蔣總司令電譚主席及中央各委員、定二十九日與張靜江吳稚暉等北上、李宗仁因事未克同行、

中央社二十九日南京電　漢口電、湘省主席魯滌平昨由湘來漢謁蔣、對湘政有所計議、

戊辰社二十九日漢口電　蔣總司令偕夫人及張靜江吳稚暉邵力子張岳軍等念八日下午六時抵漢、由李宗仁等迎赴四集團軍總部、行轅設銀行公會、聞日內偕李赴北平、

國開社漢口二十九日電　蔣念八日晚到漢、由李宗仁等迎入四集團總部、事前在銀行公會設行轅、

蔣總司令定念八日來漢、已備銀行公會爲行轅、政分會念六日午會議歡迎辦法、（本報二十六日漢口電）

▲漢口來電　各報館均鑒、中正於本日下午六時抵漢、謹聞、蔣中正儉（二十八）、

武漢各界熱烈迎蔣
由政分會領導籌備

二十七日漢口快信、昨日武漢政治分會李主席接得蔣總司令由南京來電、謂將於日內取道武漢北上、當卽由政分會召集軍、政、黨、報、商、學、各界、在該分會內開會討論歡迎辦法、午後一時開會、到會者計有政治分會翁敬棠秘書長及各祕書各股長、第四集團總司令部林文椿、湖北省政府張家鼎、海軍駐漢辦事處鄭大璋、武漢衛戍司令部汪兆熊、湖北省指導委員會習文德、漢口特別市指導委員會麥煥章、涂允檀、湖北民政廳張嵩康、湖北建設廳熊亨靈、湖北交涉署莊秉權、湖北財政廳冒紱華、湖北教育廳朱家炘、武昌總商會胡樹楠、禁烟總局余卓、武昌縣公署詹士林、武昌公安局徐秋香、漢陽縣公署徐紹孺、漢陽公安局黃任俊、武昌地方法院饒光榮、夏口地方法院趙凝佛、湖北高等法院徐逑會、漢口總商會方少岩、淸鄉督辦公署劉鴻達、京漢管理局聞天鳴、烟酒事務局張明、中山日報館麥煥章、武漢通訊社史劍平等、由衆公推翁敬棠秘書長主席、開會如儀、首由主席報告歡迎蔣總司令之意義及籌備歡迎方法、一、蒞臨時應如何歡迎、二、留漢時之招待、三、行時應如何歡送、按照上列三點討論之結果決議事項如左、

一、確定名稱『武漢各界歡迎蔣總司令大會』

二、籌備地點　政治分會禮堂、

三、組織　籌備會分三部、（一）總務部、（二）宣傳部、（三）指揮部、

四、部務分配　總務部設五股、（一）文書股、（二）招兵股、（三）庶務股、（四）會計股、（五）佈置股、宣傳部設三股、（一）標語、口號、（二）宣言、歡迎詞（三）新聞、指揮部設三股、（一）警衛股、（二）糾察股、（三）交通股、

五、工作人選　（一）工作人數以機關爲單位、（二）籌備會正副主任、由武漢政治分會四集團軍總指揮部分任、（三）各部主任、甲、總務部正主任省黨部副主任省政府、副主任漢口商會、乙、宣傳部正主任省黨部副主任市黨部、丙、指揮部正主任武漢衛戍司令部、副主任公安局、

六、分配工作　甲、總務部、政分會、四集團總部、交涉署、省政府、財政委員會、武漢商會、武漢市公安局、衛戍司令部、民政廳、兩地方法院、以及未列出之機關團體共同負責、乙、宣傳部、省市指委會、教育廳、政分會、黨務訓練所、中山日報、民國日報、丙、指揮部、四集團軍指揮部、政分會、省市指委會、三個特別區署、海軍辦事處、教育廳、各軍司令部、湖北淸鄉督辦署、衛戍司令部、公安局、武陽夏縣政府、武漢總商會、禁烟局各路辦事處、

七、凡未列入工作分配內之機關、均加入總務部工作、

八、本日未列席各機關團體、由本會通知參加、

九、參加大會、各機關團體、應卽通知所屬全體參加、

十、標語決定七條、

一、歡迎繼承　總理遺志的蔣總司令、

二、歡迎完成北伐的蔣總司令、

三、歡迎肅清共黨的蔣總司令、

四、歡迎勞苦功高的蔣總司令、

五、歡迎蒞臨新武漢的蔣總司令、

六、歡迎完成國民革命的蔣總司令、

七、歡迎建設新中國的蔣總司令、

十一、通令各機關按照所定標語自行張貼、不得增減、不得妄擬、

十二、標語印刷由民國日報中山日報三民印刷所各印四千份、

十三、職務分配較多的機關、至少應派三人到會工作、

十四、歡迎大會應有的準備、

一、通知海軍司令部於蔣總司令蒞埠前三時由海軍司令部通知本會預備歡迎、

二、省市黨部草擬宣言、於本日八時前交出大會付印、

三、應參加民衆團體通知武昌開明公司工人漢口保安聯合會及中等學校參加、

四、會場定濟生三馬路、如時間恰當全體赴碼頭、否則由代表赴碼頭歡迎、

五、各團體應全體參加、各代表持歡迎旗、商店懸旗、小學生無須參加、但童軍除外、

六、歡迎禮節及秩序由總務部規定、

七、無論時間如何、各代表應在準備中、代表人數交總務部斟酌配定、

八、各部決定之工作人數、應由各代表本日出席召集、應於五時以前集中、

九、主席團推定政治分會四集團總部省市兩黨部武漢兩商會衛戍司令部海軍司令部担任、（臨時動議）用歡迎會名義起草電報、交海軍司令部去電歡迎、決議照辦、

十、先日赴碼頭歡迎、翌日在濟生三馬路舉行歡迎大會、

商震等赴保迎蔣

閻錫山派商震朱綬光赴保定、迎迓蔣馮李三總司令、商已於二十九日上午三時由津回平、謁閻後卽行、（本報二十九日北平電）

路透社二十八日北平電　閻錫山現派商震等赴石家莊、迎蔣介石、蔣作賓親往保定迎蔣、馮玉祥電稱、願力疾偕蔣至北平、

朱培德赴鄭候蔣

路透社二十九日北平電　蔣介石七月一日可抵此、

中央社念九日南京電　德州電、朱培德昨由臨淸赴鄭、候蔣同赴北平、

軍委會準備裁兵
今日開會討論

國開社二十九日南京電　軍委會昨有重要會議、已決定准軍委會總政治部副主任何思源辭職、定明日上午八時開會、討論縮減軍備問題、其所定議程、爲（一）報告整理軍隊計劃、（二）報告財政狀況（三）第一集團軍整理方案、此項內容、復分（甲）嚴禁虛報、（乙）如何裁減軍隊、（丙）被裁減官兵處置辦法等、

中央社二十九日南京電　軍會定三十日晨八時、召集各軍師長官在常委辦公廳開軍縮會議、通令各部隊將人馬槍械精確數目及上校以上官職姓名分別列表帶會、

中央社二十九日南京電　第九軍長顧祝同第三十二軍長錢大鈞昨由滬同到京、參加軍會軍縮會議、

中央社二十九日南京電　第十四軍長陳嘉佑不日來京、參加裁兵會議、

中央社二十九日南京電　劉峙謝文炳與蔣鼎文均來京、出席裁軍會、

中央社二十九日南京電　第十七軍長曹萬順副軍長李明揚昨由前方來京參與裁軍會議並準備在淮海設置國防軍之提案要點如次、一、地面濱海、敵國兵艦可任意侵入、二、土匪猖獗、非駐兵勦辦、則建設事業無從措施、三、海州海口建設未果、正可舉辦興利事業、四、上項廢地開建經費、請從海州鹽稅提充、

兵工政策之審查
建委會暫定實施方法

建設委員會二十九日開兵工政策審查會、主席李宗黃、審查李委員宗仁兵工政策結果、暫定實施方法分（一）築路、函全國道路會及各建設廳、將歷年計劃文件交本會參考、（二）水利、先辦導淮與疏濬黃河、由本會水利專門委員會擬辦法、（三）屯墾、分內地邊疆二種、內地以蘇海岸沿通海一帶南北七百里東西二百里劃作區域、邊疆分西藏青海二處、西藏由川滇等省裁兵充之、青海由豫晉等省裁兵充之、（本報二十九日南京電）

首都建設積極進行
舊江甯府屬爲國都區域

首都建設會二十九日開會、決議要事除確定辦公地址在建設會、撥款一千元開辦外、（一）請建委會呈國府、指定舊江甯府屬爲國都區域、（二）請市府調查具有歷史價値古跡、以便保留紀念、（本報二十九日南京電）

財政會議明日開幕
各省代表紛紛報到

全國財政會議明日開幕、各省代表多數抵京、赴財部報到、河南印花稅局代表孫濤、長岳口內地稅局長易堂齡、新堤關監督喩毓西、河南財廳長薛篤烈、河南煙酒公賣局長謝天祥、山東財政廳長魏宗晉、山東省政府委員陳雪南、河南全省煤油特稅局長、孫渼山東鹽運使代表張永臨、九江關兼九江口內地稅局代表李林桂、長岳關監督毛鍾才、福建印花稅局長江屏藩、湖北禁烟局代表戴經塵、湘岸榷運局代表譚炳鑑、南京下關掣驗局長陳志道、甌海關監督貝志翔、湖南煤油特稅局長粟培塈、宜昌口內地稅局長吳傑、西岸榷運副局長胡慶培、湖北財政廳代表焜澧、湖北煤油特稅局長胡緯、金陵關監督張賡年、湖南印花稅局長林舜藩、（本報二十九日南京電）

戊辰社二十九日杭州電　財廳長陳其采今日中車赴滬轉京、參加財政會議、祕書徐懋來同往、聞此行須十日可回杭、廳務由第一科科長代拆代行、

財委會派桂競秋參加全國財政會議、定二十八啓行赴京、（本報二十六日漢口電）

經濟會議電請停止招兵

▲上海來電　（銜略）本會議全體各委員主張促成裁兵一案、業經通過電陳明、諒荷鑒及、惟僉以裁兵當以停止招募新兵補充缺額爲先決問題、現據本會議調查所得、一方裁兵、一方仍有招募補充之事、如果有此事實、將徒有裁兵之名、永遠無裁兵之實、本會委員羣情激昂、特再通電呈請政府及軍事當局、務乞俯鑒國民願望、嚴令各軍制止招募及補充、不得陽奉陰違、國家存亡、在此一舉、不勝迫切待命之至、全國經濟會議全體委員同叩豔（二十九）、

閻錫山定期宴外團
介紹三總司令會見

閻錫山定五日晚在外交大樓宴各使及參贊、武官、已發柬（本報二十九日北平電）

路透社二十九日北平電　閻錫山邀外交團於七月五日在外交部會晤蔣介石馮玉祥李宗仁、

東方社二十九日北平電　閻錫山定七月五日在舊外交部大樓設大宴會、款待全體外交團、爲蔣介石馮玉祥李宗仁等介紹、以上諸氏、預定數日內來北平、

平津駐軍之現狀
閻錫山電國府報告

國開社二十九日南京電　閻錫山電府、報告辦理衛戍平津現況、電中謂北京現駐兵二師、四郊分駐一師、各縣分駐二師、天津市原有保安隊一旅、現加駐兩師、京外分駐一師、京津交通關係重要、故派護路隊一師、現正督率所部勦除土匪、確實維持治安、並保護外僑、

閻錫山小極已瘥
在北海照常見客

大中社念九日南京電　閻錫山致電國民政府、對於北平天津駐軍問題、擬有辦法、計北平城內分駐二師、四郊一師、天津方面除原駐保安隊外、加駐二師、又平津交通關係重要、設護路隊一師、

閻錫山病愈、連日在北海照常見客、日內銷假、前因病曾有回太原說已取消（本報二十九日北平電）

路透社二十九日北平電　閻錫山病假今日期滿、現又視事、

國開社二十九日北平電　閻疾愈、已見客、

日記者謁馮後談話
馮患感冒喧咳甚劇　裁兵辦法正在籌劃

東方社上海消息　北平二十八日來電云、此間某日記者前赴新鄉、在衛輝與現正抱病之馮玉祥晤見、並在新鄉逗留數日、從事視察、現方由豫返平、茲記其談話如下、一、馮玉祥確有不適、似爲氣管之疾、致疾之由、因粗食過勞、致受感冒、現在洪縣靜養、（洪縣在新鄉北十里）、各方面代表前往晉謁、皆拒絕接見、聞喧咳甚劇、熱度達三十八度以上、二、馮之時局談話、雖非具體的、茲記其可作參考者如次、對東三省政策、應由政府以政治手腕解決之、至於應用若何方策、則謂目下不便言及、北伐成功、雖爲一般人所歡呼、然革命之成就、今後仍須努力、今後建設之如何、實可謂革命之要點、關於裁兵之事、已召集各軍幕僚、討論軍隊改編之事、現正在着手、俾其實現、所有軍隊、將編成軍團、每軍團二師、（?）每師二旅、每旅二團、每團三營、每營四連、每連三排、每排約六十人、（三）馮軍上下一律、布衣粗食、規律嚴肅、而將卒間之親和狀態、隨處流露、尤足令人欣佩也、

殘餘奉軍準備出關
張學良夢想統治東省

東方社二十九日奉天電　已在灤州附近集結之第三及第四方面軍之主力、不日將由楊宇霆統率之、退至山海關以東、目下正在準備中、

東方社二十八日奉天電　張學良公布關於統治滿洲之政策、幷向地方長官及官吏等指示、改良行政組織、裁兵、振興教育、建築鐵路、及開發礦山水利與一般產業之方策、且聲明對於地方官吏、不事更迭、

孫傳芳逃奉乞憐
尙圖保持軍閥地位

東方社二十八日奉天電　孫傳芳昨晚抵奉、與張學良等奉派幹部晤見、陳述彼現在之地位、請求諒解、

首都衛戍司令 谷正倫昨宣誓就職

谷正倫二十九日上午十時、在衛戍司令部補行宣誓就職禮、主席丁超五、谷讀誓詞、丁代表中央黨部致訓、大要（一）防止反動、（二）鞏固治安、李烈鈞代表國府致訓、並謂現中央已決不招新兵、缺額不補、如後有招兵旗幟、可嚴行制止、次總部代表張元黨等均有演說、末由谷答辭、謂屢辭不准、當勉力以副衆望、

△南京來電　各報館均鑒、正倫奉國民政府簡任爲首都衛戍司令等因、猥以輇材、謬膺重寄、汲深綆短、懼勿克勝、一再懇辭、未荷允許、祇以首都治安極關重要、既經鞭策之屢加、自當馳驅之勉效、謹於本月二十九日宣誓就職、尙祈訓示頻頒、南針時錫、俾免殞越、毋任翹企、首都衛戍司令谷正倫叩豔（二十九）、（本報二十九日南京電）

丁超五任一二三法庭庭長

特別法庭二十九日下午二時、中央委員丁超五在一二三該庭宣誓就代理審判員職、到各界代表百餘人、就職後、常委章皋春主席、略謂丁委員對慘案眞相甚明、丁超五答辭畢、卽開常務會議、議決、一、定七月十日第三次開庭、二、傳訊各關係人、二、定八月一日傳訊案內被告人、三、推丁超五爲本庭審判長、（本報二十九日南京電）

政工人員補考揭曉 第一次計五十二人

總政訓部第一次補考政工人員、二十九日發表、計王汶等五十二人、（本報二十九日南京電）

總政訓部因第四軍政訓工作人員不及應試、擬請補經核准、定念九日報名、三十日上午口試及檢驗格、下午筆試、（本報二十八日南京電）

唐外次赴北平任務 將設外交部辦事處

大中社廿九日南京電 外交次長唐悅良此次前往北平、其重要任務爲在北平設外交部辦事處、派張歆海楊光泩二人留處主持一切、本人擬到衛輝一行、

粵省委定期就職 並舉行省府三週紀念

粵省府通令、三日上午九時舉行各委員就職禮、同時舉行本府成立三週紀念（本報二十九日香港電）

民心社念九日廣州電 馬超俊七月一日就建設廳長職、呈請政分會派員監誓、民財兩廳長不另舉行就職典禮、

民心社念九日廣州電 吳鐵城回京就職、陳銘樞徐景唐日內返省、

粵黨部請促胡漢民等回國 各縣指委舉行宣誓禮

粵省黨務指委會電京、請促胡漢民、孫科、伍朝樞、李煜瀛、許崇智、鄒魯、蕭佛成返國、（本報二十日香港電）

民心社二十九日廣州電 省黨部所派各縣市指委、咸日十二時在省部大禮堂舉行宣誓典禮、（二十七）

民心社二十九日廣州電 政分會一一八次決議、一、建設會擬定之薪俸表、二、先成立森林局、三、修正工會法、

民心社二十九日廣州電 本日（二十九）政分會議決派鍾天心赴英留學、

李品仙謁總理靈寢 方振武亦將往謁祭

李品仙二十九日偕所部職員赴西山、謁祭總理靈寢、方振武語人、此來係謁總理靈寢、及迎候蔣總司令、報告軍事、（本報二十九日北平電）

國聞社二十九日北平電 李品仙豔日（二十九）率全部將校以上職員、赴碧雲寺總理靈前致祭、

蘇省指委會二十一次常會

蘇省黨務指委會二十九日開二十一次常會、主席汪寶瑄、決議要案、（一）上海縣指委謝柏年辭職、調青浦指委姜文寶補充、以繆鈺補青浦、吳縣周厚鈞辭職、調江陰王兆傑補充、以朱繼明補江陰、又江陰陳桂清辭職、以繆玉珍補充、寶山蔣還辭職、以黃于寅補充、泰興季可宗辭職、以董祖鎮補充、（二）加委黃佑華劉麗州爲靖江縣指委、（三）呈請中央轉全國財政會議、請澄清財界積弊、並積極整理稅制、（四）函宜興公安局、證明該縣指委儲冠民無共黨嫌疑、（本報二十九日南京電）

蔣伯誠檢閱駐杭部隊

戊辰社二十九日杭州電 蔣伯誠今日檢閱駐杭省防軍部隊、參謀副官軍需軍醫四處各派專員一人、隨同檢閱、

交通部委任鐵路人員

交部發表戴麟長代理平漢鐵路管理局總務處長、陳克明象領工務處長、津浦路管理局車務處長邱鴻勳調充平漢鐵路管理局車務處長、派錢春瑄象代表津浦鐵路管理局總務處長、錢宗灝象代車務處長、集瑞芬象代會計處長、派王憲爲平奉鐵路管理局長、派林實興海軍部籌備海政籌備處、（本報二十八日南京電）

任應岐願率部殖邊

十二軍長任應岐自前方來京後、曾至國府謁于右任、對此後軍事收束、極願先從該軍做起、任表示願爲國防或殖邊工作、以盡軍人天職、于頗加以慰勉、（本報二十八日南京電）

二十八日下午三時、譚主席在石板橋公館、約軍長任應岐談話、五時于右任約赴國府、分晤各要人、（本報二十八日南京電）

駐漢日領經滬回國

日領高尾亨二十八日戌時乘襄陽丸赴滬回國、遺職由副領事代理、（本報二十六日漢口電）

東方社廿八日漢口電 漢口日本總領事高尾因病回國、本晚八時挈其夫人乘襄陽丸出發、官民多赴埠歡送、

烟台鹽務稽核所已接收 洋所長抗不交卸

路透社二十九日烟台電 前任烟台鹽務稽核所所長張某本月二十五日由滬返烟台、持有財政部公文、委其接收所長職務、並削除洋所長比魯白之各種權利、比魯白拒之、今晨張率領多人至辦公處、通知比魯白、囑其儘三日內讓出住室、因其不復爲所長也、比魯白現尙未署名於免職公文、暫時留居住宅、

時人行蹤 錢永銘陳調元抵平

錢新之二十九日午由津到平、（本報二十九日北平電）

路透社廿九日北平電 陳調元今日午後由津抵此、

楊森代表白駒鄧錫侯代表黃中二十六日來漢、謁李宗仁胡宗鐸、（本報二十六日漢口電）

中央社二十九日南京電 第六軍長李明灝昨與參謀長馬崇六離京返漢、

蘇省政府七十八次會議

中央社二十九日南京電 蘇省政府七十八次會議、討論、一、茅祖權葉楚傖報告審查土地整理委員會組織條例、決議修正通過、二、加推土地整理委員會委員案、決議加推鈕永建茅祖權担任、三、茅祖權擬送民政廳辦事細則、決議修正通過、四、決議定省政府單行規程偏審委員會委員人選案、決議聘夏勤狄膺爲專任委員、派金體乾、朱錫百、吳葭、沈江爲彙任委員、五、蘇省黨委會函、爲各縣指導委員巳赴縣工作、向無經費、將無從着手進行、經議決暫定各縣最近急須經費數目、請急電各縣政府依數撥發案、決議令各縣在議參兩會經費項下照發、並行知民財兩廳、六、土地整理委員會呈、爲屬會籌備員于定堪以充任總務科長、懇予委任案、決議照准、七、組織裁兵善後委員會、決議推繆斌起草章程再討論、（本報二十九日南京電）

各方雜電

大中社念九日南京電 中央黨部刊布國民政府三週紀念宣傳大綱、

中央社二十九日南京電 交部擬發洋十萬元籌備滬漢間之郵政航空、擬先試水面飛機、閒八小時內一次、

中央社二十九日南京電 國術館蘇省分館定一日下午二時在省府禮堂舉行始業典禮、

中央社二十九日南京電 南京市立學校、共計卅餘所、成立童子軍者爲數亦多、何民魂市長定二日在公共體育場舉行全市童子軍檢閱、

外部接瑞士代辦電、國際勞工局長多馬將於十月間來華調查各地勞工狀況、（本報二十八日南京電）

首都國貨陳列館地址已擇定淮淸橋東官房、（本報二十八日南京電）

工商部擬定獎勵工業品暫行條例施行細則、不日公布、（本報二十八日南京電）

留漢日海司令宇川定二十七日晨乘安宅艦上駛、（本報二十六日漢口電）

松滋縣大刀會匪猖獗、進逼縣城、駐防軍四十三軍以兵力單薄、來電請援、（本報二十八日南京電）

衞戍部二十六日改編陽冶鄂淸鄉司令康丹部爲兩團、委康爲顧問、（本報二十六日漢口電）

東方社念八日北平電 物價編訂委員會、於本日午後棉花之查定後、全部議竣、會議已告終了、

土地收用法（續） 已通過中央政治會議

第四章 收用審查委員會

第二十三條 收用審查委員會、得就左列事項爲議定、

一、收用土地之範圍、

二、補償金額、

三、收買時期或租用之期限、

興辦事業人之主張違反本法或其他法令之規定者、收用審查委員會得駁斥之、

第二十四條 收用審查委員會置委員長一人、委員四人或六人、

委員長由地方行政官署之長官充任、委員爲四人時、由地方行政官署之代表指派一人、爲六人時指派二人、其他半數委員員額、由地方行政官署所指定之法定團體選派代表充之、

第二十五條 收用審查委員會非有全體委員過半數以上之同意、不得表決、

第二十六條 收用審查委員會、於必要時得指定鑑定人執行鑑定、

第二十七條 收用審查委員會認爲必要時、得命興辦事業人土地所有人及關係人、到會陳述意見、並得命鄰近土地之所有人到會陳述意見、

第二十八條 議定應作成議定書、並附理由由委員長簽名、

第二十九條 收用之土地跨連二個以上之地方行政區域者、收用審查委員會、由各關係地方行政官署聯合組織之、

第五章 損失之補償

第三十條 土地所有人及關係人、因土地收用通常所受之損失、應由興辦事業人補償之、

土地所有人、已依不動產登記程序呈報其地價時、興辦事業人、得照所呈報之價額、給予補償、

第三十一條 土地除收用者外、尙有餘地不能爲從來之利用時、土地所有人、得要求興辦事業人一併收用之、

第三十二條 土地之附着物、應由興辦事業人給與遷移費、使於一定期限內遷移之、但因一部分之收用、其附着物需全部遷移時其所有人得要求全部之遷移費、

土地附着物若因遷移、致不能爲從來之利用時、其所有人得要求收用之、

第三十三條 土地內如有墳墓、應由墳主遷移、其貧苦者、由興辦事業人酌量資助之、

第三十四條 興辦事業人於地方行政官署、爲第十二條之公告後、廢止或變更其事業、致土地所有人及關係人受損失者、應補償之、

第六章 收用之效果

第三十五條 興辦事業人、應於收用土地前、給付補償金於土地所有人及關係人有左列情形之一者、興辦事業人、得將補償金提存之、

一、受補償金人拒絕受領或不能受領時、

二、應受補償金人之所在不明時、

三、受補償金人不服收用審查委員會關於補償金額部分所爲之議定時、但經補償金人之請求者應給付之、

第三十六條 補償金應以現金給付、但以第一條第一項第二款之目的、收用土地時、得由國民政府核准發行興辦該事業之公債、充給付補償金一部之用、

第七章 監督強制及罰則、

第三十七條 省政府對於縣或市收用審查委員會所爲逾越權限或違反法令之議定、得撤銷之、內政部對於特別市收用審查委員會所爲逾越權限或違反法令之議定亦同、

第三十八條 義務人拒不履行本法或其補充法令所定義務、或雖履行而不於一定期限內完竣之者、地方行政官署得自執行之、並得命他人代爲執行、

義務人拒不履行本法或其補充法令所定義務、不能依前項規定、代爲執行時、地方行政官署、得直接強制其履行、

第三十九條 違反第三條規定未經地方行政官署核准、擅入他人土地內者、處三十元以下之罰鍰、

第四十條 違反第七條規定未經地方行政官署核准、拆去障礙物者、除照價賠償外、處五十元以下之罰鍰、

第四十一條 鑑定人於收用審查委員會、爲虛僞之陳述者、處三百元以下之罰鍰、

第四十二條 鑑定人及依第二十七條規定、受傳喚之人、無故不到者、處二十圓以下之罰鍰、

第八章 訴願及訴訟

第四十三條 對於縣或市收用審查委員會之議定、有不服者得訴願於省政府、對於特別市收用審查委員會之議定、有不服者得訴願於內政部、

前二項訴願、應自收受議定書之日起算、在十四日內提起之、但須扣去在途期間、

第四十四條 對於收用審查委員會之議定、於不服者、得向該管地方法院起訴、但以未經提起訴願者爲限、

前項訴訟、應自收受議定書之日起算、於一個月內提起之、

第四十五條 訴願或訴訟之提起、不停止事業之進行及土地之收用

附則

第四十六條 內政部省政府或特別市政府、於必要時、得擬訂補充本法之單行章程、呈請國民政府核准備案、

第四十七條 本法施行後、從前中央及地方關於土地收用之法規廢止之、

第四十八條 本法自公佈日施行、

狂暴之日軍竟搜查濟南商埠 中夜大隊包圍民居 以搜查便衣隊爲藉口 共捕去三百餘名 尙有十餘人未釋 警察總局前一日被包圍 尙聲言欲照軍法懲辦警察

濟南快信云、日兵自佔據濟南以來、種種暴行、不可勝述、而其藉口搜查國民革命軍、任意逮捕商民一事、尤爲最大之謬舉、本月二十四日、日軍兵車忽有在白馬山出軌之事發生、日軍不問情由、硬認爲係國軍便衣隊所爲、遂決定大舉搜查濟南商埠、本日（二十六日）上午一點三十五分・日軍第六師團第四十七聯隊、（在小緯四路南頭六大馬路轉角路南駐紮二日）突將三里莊小緯四路（省商埠二區分局第一分所屬地）一帶完全包圍、各街口皆按設機關槍口、並加派多崗、當卽通知中國警察分駐所、（卽在三里莊東街駐紮）派警跟隨日軍分隊逐戶搜查、被搜查之區域、東自普利門外至緯九西、南自桿石橋外遊藝園一帶、北至桿石橋外館驛街大馬路一帶、禁止行人行走、一律檢查、各里各巷之內亦逐戶搜查、結果桿石橋外・捕去行人二十餘名・其餘各處・亦捕去大批住戶行人・共約二三百人之譜・一班商民皆恐慌萬分、疑大禍之復至、同時日軍並散發一種傳單略云、日軍有被便衣隊槍傷快死的了、日本醫院的汽車、也被南軍槍擊了、日本不得已而搜查武器及便衣隊、大家不要恐怕云云、其實此皆藉口之辭・至下午七時始畢、其搜查辦法、凡認爲形跡可疑・面現驚慌・言語支吾・心頭跳動（用手試驗）及無正式職業者・一律逮捕・人民皆從夢中驚醒、不知何故、恐慌萬分、被捕者以三里莊西街者最多、（三里莊分東西中三街）日方又聲稱、因有便衣隊多人、在小緯四路及三里西街相通之小衚衕內、（在西街南口）放手槍三聲、日兵有受傷者、此項便衣隊逃入三里莊內、故加以搜查、當並向三里莊警察分駐所提出要求數條、大致一、三里莊爲便衣隊隱藏之所、警察須特別注意、查出報告於日軍或送至日軍定有重賞、否則一經查出、日軍定按軍法上處辦・二、警察對三里莊商民、應作担保、如有新來及遷移人民、隨時報告日軍、三、限二十六日下午五時將三里莊戶口查明列册呈報日軍、日兵派人會同調查戶口該分所、對日軍所請、始終並未認可、業已呈報警察總局、請求核辦、及本日日軍捕去之三百餘人、經日人嚴訊之後、已自行放出二百餘人、三里莊街長劉僕初宋崑山于信甫杜實山會同警察到日軍司令部、保出劉家讓劉延慶二人、其餘尙有十三人、尙未解決、又聞二十五日上午十一時許・日軍突派兵一中隊、帶機關槍數架 包圍警察總局・聲稱警察內有南軍便衣隊混入、非搜查不可、結果旣未查出證據且警察亦與花名册相符、日軍乃無語而去、又日軍第四十五聯隊第十中隊長、腰村大佐、二十五日上午突率兵包圍五大馬路某宅、見內有地圖及書籍數種、認爲有便衣隊嫌疑、卽將孫某等三人捕去押於憲兵隊中云（二十六日發）

又二十五日晚濟南快信云、本月二十四日正午十二時二十五分、有日軍一列車、載四十七聯隊第六中隊及機關槍隊等、並有菊池副參謀及島田航空參謀隨行、聲稱討伐土匪、由濟向黨家莊開駛、（距濟三十五里、已越過日方所稱之濟南附近二十里、）不料行至白馬山車站、附近突然出軌、車卽倒於鐵道之下、有步兵一等兵藤守造、及機關槍一等卒滕要等頭部受重傷、有性命危險、受輕傷者無算、（一說死十四人傷三十餘人）其出軌原因、係鐵路上之螺絲被人起去數個、日軍認爲係中國便衣隊有計畫之工作、當卽將鐵路修好、並搜查附近各莊、白馬山一帶之鐵路人員、皆聞聲逃去、日兵卽派兩中隊進駐黨家莊、當日下午四時、中日聯席會議開會時、日方向中國方面聲明此事、請中國警察局轉知西南鄉警察、格外注意、如再發生此項情事、日軍必須適當之防衛、此外又討論三事、至下午五點三十五分散會、玆分誌於下、（一）慈悲社報告、美國若瑟醫院中、有方振武部傷兵四人、一名張振華、牟平人、二十三歲、一名萬全治、河南人、十九歲、一名張更昌、定陶人、二十歲、一名吳連吉、單縣人、年卅歲、現已治好、擬遣送回籍、請日當局勿誤會、日方謂離濟時、最好穿便衣、（二）日方聲稱六月二十八九及三十日三日三天、午前七時、日兵在張莊飛艇場南山下打把、請中國警察局出示佈告周知、（三）青島警察廳電濟南紅十字會、二十六日下午七時、有直魯軍後方醫院治愈傷兵八十八人到濟、請商會及慈善機關照料、並轉達日方、該兵到濟、萬勿誤會、並由警廳派警到膠州車站照料、商埠商會預備食品飲料小菜、由維持會卽製一種符號、俟該傷兵到濟佩帶、以資識別、日方謂八十八人到濟並不反對、惟目前濟南秩序尙未完全恢復、最好轉知青島當局此八十八人中如係濟南或濟南附近之人、必須回濟者、來濟之先、得駐青日軍第三師團之許可後、再來濟、如不是濟南人或濟南附近之人、可由青送至三十里外、最好云云、（二十五日夜）

國際電訊

美民主黨宣布總選政綱 救濟農業 厲行酒禁 抨擊共和黨之腐敗

二十八日霍斯頓電 全國民主義大會之政綱委員會、於努力工作後、今夜宣布總統選舉競爭之民主黨政綱、業已議定、聞主張厲行酒禁、並規定大規模農業救濟法、（路透）

二十九日霍斯頓電 民主黨政綱除允忠實施行酒禁及救濟農業外・並抨擊共和黨之腐敗・共和黨對於農業之待遇、對臘丁民族美利堅之外交政策、及其捐稅制度、禁酒不力、並反對共和黨使美國陷入對外聯盟之舉動、政綱內宣布以戰爭爲罪行、保護海外美人之生命與權利、縮減軍備・不干涉任何各國之選舉與其他內政・如墨西哥、尼加拉圭及其他拉丁民族之各國、均在其列、政綱內並未云及國際聯盟或世界法庭、又聲明贊助有實力之商船隊、目前仍由政府辦理、而逐步售船及營業與收入、政綱內宣布卽許菲列濱獨立・至關於移民入境一事・主張維持比例法・而刪除夫婦相分父母與兒女相分之條款、政綱內要求履行美國對阿米尼亞所發之約言、末言將續減內國稅、並實行入口稅則、以期維持美國勞工之高程度、所征之稅、擬容人可作有力之競爭、以便杜絕壟斷、（路透）

史密士候補當選 得票八百四十九

二十九日霍斯頓電 紐約州知事史密士已被舉爲民主黨之美國候選總統、史密士於第二次投票中得八百四十九票、超過必要三分之二之大多數、必要之票數、爲七百三十三票、（路透）

齊諾維夫等重復加入共產黨 ▲承認非主義之錯誤 ▲已與特羅資基絕緣

二十八日莫斯科電 全聯共產黨中央監督委員會決定許齊諾維夫、加米納夫、其及他重要反對派三十六人重入共產黨、因彼等已承認其主義之錯誤、而與特羅資基等斷絕關係也、（路透）

中英貿易 養活英人五萬名 ▲華人生計益難 ▲他日必能增加

二十八日倫敦電 陸軍大臣艾文斯在柯爾却斯德演說、言及中國情勢、謂希望下次調兵換防時、在華已及十八個月之軍隊、可以召回、中國時局漸見平定・在華兵額更可減少・英人在華之唯一利益、在安當經商而已、英人不可忘者、英國對華之尋常貿易・至少使英國五萬人有工作・中國和平一經恢復、則貿易卽可擴張、而受英人有更多之工作云、（路透）

緊勅案公佈實施 田中發表談話

二十九日東京電 昨日通過樞密院之治安維持法改正案、由政府立時奏請核准、定二十九（按業已公布）公布後、卽行實施、聞其法於殖民地亦當然有效云、（東方社）

又電 田中首相關於改正治安維持法緊急勅令案之通過樞密院語人云、此爲極重大之案件、聖上陛下在樞密院本會議親臨亘二日間長時間之會議、熱心聽各顧問官之論議、吾人誠不勝感泣、又年長之各顧問官、共在御前盡力爲贊否之討論、誠堪敬佩、且察知聖上陛下甚爲滿足、政府亦充分發表其意見、結局遂以大多數可決該案、誠堪欣幸、鑑於須賴如是非常立法而解決之事、甚覺其責任之重大、此後將更嚴行共產黨之檢舉、期更傾注精神、以防止不祥之事件之發生也、（東方社）

輿論界反對緊勅 時事則迴護樞府

二十九日東京電 各大報前多竭力反對改正治安維持法、因用極刑處置組織或指導祕密會社之人、其傾向過于守舊故也、今則痛詆樞密院之贊成改正、謂樞密院溺其保衞國憲之責、時事新報則有迴護樞密院之詞、謂更正條例並不施於近今大捕共產黨時所捕之諸人、且國會有否認緊急勅令所布之法之權、乘料新法不久或將被國人打銷、（路透）

日本人又一談話 ▲大隈反對對華侵略 ▲政府應擬一新政策

二十七日東京無線電 據大隈侯今日對報知新聞言稱、日本對華政策卽將有一種決定的變動、大隈侯爲前大隈總理之子、乃對中日關係極有研究者、大隈侯公然宣稱、日政府已認定發展對華新政策之時機已至、此種新政策不根據於英美對華之計畫、而根據於日本在亞細亞之特殊地位之實現、大隈侯謂五年來日本對華之中立的友誼的政策、不但結果於失敗、並積極的獎勵內亂、使中國人民多數陷於苦境、大隈侯力言彼不贊成侵略政策、因日帝國對中國處於一種特殊而單獨的地位之故、又謂日本必須覺悟、凡可使倫敦或華盛頓頗爲滿意之任何政策、皆不必爲東京所可贊同者、大隈侯意見之中心、爲擬定一種根據於日本合法的國防需要及商務條件之獨立的政策、未謂彼自己並不擬定任何新政策、（譯大晚報）

日本鬧水災 九州幾成澤國 ▲淹田七萬英畝 ▲損失千餘萬元

二十九日大阪電 星期日起降雨、近兩日內、勢如傾盆、致日本西部淹沒多縣、九州省尤甚、熊本受災最重、淹沒之田約七萬英畝、又房屋一千五百所、熊本城內亦淹沒房屋二千五百所、餘如福岡等處、被殃亦巨、各地損失、尙無詳報、估計當逾千萬元、（路透）

蘇省與上海市劃分治權案已解決
確定七月一日移交
省市代表議決錄全文

南京快訊、江蘇省政府與上海特別市政府劃分治權一案、由內政部派員與省市代表、在上海擬定詳細辦法、茲悉在滬擬定辦法、已經薛部長召集省府葉秘書長茅廳長張廳長市府周秘書長大學院代表朱處長經農等、於本月二十三日、在內政部覆核、決定除年租及征收經費二項、因原定辦法近似維持縣有外銷、議決取消外、餘均照滬議原擬辦法、一致可決、並確定七月一日為實行移交之期、隨即由內政部呈報國府備案、一面即函省市分別通知此案、遂告一段落、又聞在滬會議時、有人民要求多項、議決函市政府查核辦理者、均已由部委沈昌以會議主席名義、分別抄送市府、故在當會議時不再列入議決錄、茲將蘇省府暨滬市府畫分治權會議議決錄誌之於下、

▲第一案・忙漕等省稅移交辦法 甲、凡向由江蘇財政廳徵收之省稅、應於七月一日將徵收權移交特別市、乙、十七年七月一日起至十八年六月三十日止、上海特別市所征忙漕等省稅、除舊欠外、均應照實收額、解送蘇財廳、並應備收備辦、以免打破蘇省預算、丙、所有十七年七月一日起滬公安餉項服裝等費、仍由蘇財廳負責、遵照國府一二七號訓令、在解中央國稅項下、撥案照撥、至十八年六月三十日為止、丁、十八年七月一日起滬市府不再解忙漕等省稅、蘇財廳亦不再負在蘇省應解中央國稅項下、撥助滬公安費之責、戊、凡向由江蘇教育經費管理處徵收之教育專款、應暫維現狀、俟滬市府與大學院及中央大學區行政院商定辦法後再辦、但教育專款中、向隨正稅附征者、應隨正稅移歸滬市府征收、仍由滬市府連同正稅內指定撥抵之教育專款、依劃分部分、照舊隨征隨解、以維蘇省教育事業、己、凡在蘇省國稅項下撥助滬市府經費、應由市府負責向財部完成手續、庚、催追被劃區內舊欠忙漕、縣政府得請託市政府代收之、一切詳細辦法、由市縣政府商酌另定、如縣政府仍自行催收者、市政府應協助一切、辛、年租應隨忙漕等省統一併移交特別市政府、

▲第二案・公安局問題 甲、在劃入之上寶十七市鄉內公安事業、一律於七月一日移交、如事實上發生困難、得展緩、但至多不得過二星期、乙、上海縣公安費、應仍由市府查照舊案組織照撥、但移交特別市各市鄉分局公安費、應照十六年度實支額剔除、丙、已劃入市府之各市鄉所有官警槍械服裝區所器具等、一概須整個移交、以便維持地方公安、但應行移交之官警、如事實上上海縣公安局有留用之必要者、得向特別市接洽調用、丁、寶山縣公安費、向由全縣一盞契附稅及其他縣附稅項下支付、現在六市鄉稅收移交後、公安經費收入驟短、但此移交之六市鄉公安事業、向由特別市公安局辦理、並不在縣公安費項下支撥、故此六市鄉移交後、縣公安經費支出不能減少、而收入減短甚巨、關於全縣公安事業、勢難維持、上海特別市政府因市縣公安有相維之必要、允按月撥助寶山縣公安費每月七百元、

▲第三案・劃界問題 照國府一二七號訓令、上海特別市應接收之十七市鄉、由市政府在七月一日接收、但如有一二市鄉事實上確有困難、得展緩、但最多不得過二星期、接收區域之界址、以各市鄉原有之界址為界址、如與未接收各市鄉發生界址爭執、或圖保糾葛、應由市府主管局會同上寶縣長督同各該區市政委員暨鄰近市鄉行政局長、會同勘查劃定、

▲第四案・縣債務問題 甲、有指定償還原債定償還稅款之債務、照該稅款劃分額比例負担、乙、未指之稅款之債務、照忙漕劃分額比例負担、丙、一切債務墊款、應由市政府籌還者、均應由原經手機關、將帳目證據、詳細呈請市政府查核、

▲第五案・教育事業 甲、各市鄉自辦教育事業、應隨同其他教育事業一律移交、乙、上海縣立各教育機關、凡在上海特別市應即接收之區域內者、應一律由縣移交特別市、在暫緩接收之區域內者、仍由縣教育局辦理、縣教育經費、在應移交之市鄉內者、應移交特別市、在暫緩移交區域內者、仍照舊案辦理、丙、寶山縣立各教育機關、凡在上海特別市應即接收之區域內者、應即移交、在暫緩接收之區域內者、仍由縣教育局辦理、縣政府希望市政府接收寶上初中後、勿增巨額學費、以便貧寒子弟之升學、市府允容納此項意見、並允永遠維持辦理、由市縣教育局妥籌詳細辦法、此項辦法、並應由市府咨明大學院、丁、寶山縣教育經費、由上海特別市政府按月撥助洋七百元、戊、市政府按月撥助上海縣教育經費洋一千元、（根據上海縣教育局報告、在卽行接收各市鄉內所收教育捐稅、原有五萬四千餘元、而用於該區域內之事業者、僅四萬元、兩抵缺少一萬四千餘元、由市政府查明照辦）、己、上海縣教育局、已呈准中央大學、在閔行設立鄉村師範一所、並已核准指定教育公產全部、除行政經費外、撥充該校經費、現在該校既在暫緩移交之區域內、該校校產、自應仍由縣教育局保管、其餘教育款產、准照地方公款公產辦理、本項亦由市政府查明原案後照辦、

▲第六案・建設事業 甲、上海縣立苗圃、應於七月一日、由縣移交市政府、乙、寶山縣建設經費、因棉場事業用款之不敷、由特別市按年撥助銀二千元、該場事業推廣及於特別市區域內時、並應受市政府主管局之監督、丙、寶山田地冊單局、一、寶山田地冊單局、應將上海特別市應行接收之、市鄉內所辦事業、一律在七月一日移交、二、市政府因寶山田地冊單局辦理、已歷多年、用款甚鉅、成績卓著、對於上海特別市整理土地之進行、頗有裨益、極願此項機關、在寶山縣境內、繼續辦理、允每年由市府撥助洋二千元、丁、寶山交通處、一、寶山交通處、繼續存在、並得仍在特別市區域內照原定計劃、完成幹路及支路、但其收地及開工等事、均須與市政府主管各局商洽辦理、二、原定築路附加費、仍照舊征收、由市縣政府隨征隨撥該處、至二十五年度為止、三、已成道路在特別市區域內者、市政府有路政上之管理權、但交通處與長途汽車公司等所訂契約、繼續在原定有效期內、照舊維持、戊、上海縣建設局在暫緩接收區域內建設縣道時、應由市政府酌量經助經費、臨時由市縣妥商決定數目、己、水利事項、寶山原定水利附加費、仍照舊帶收、充各市村浚河之用、其河道通連數市鄉者、仍照向制聯合開浚、並由十五市鄉合組水利委員會處理一切事宜、但屬於已移交之市鄉、須與市政府主管局商洽辦理、

▲第七案・公款公產問題 甲、地方附加稅及帶征各款、均隨省稅劃分移交、乙、原有公款公產、由市縣合組機關共同管理、原有公款公產、暫由原經辦人員繼續經理、如發現不職情事、得由市縣長會同召集地方人士、另推人員、由市縣政府會同聘請、另由市縣兩方各推委員二人合組監理委員會、其職權為、一、稽核賬目、二、決定用途、三、監察經理人員、四、決定經理處預算、五、議定變更產權、但監理委員以市縣地方公正人士為限、監理委員會組織辦法、由市縣政府妥商議定、丙、上海特別市即行接收之各市鄉、原有地方公產、仍由各市鄉自行保管、公產數目、應逐項開明坐落畝分、呈報市政府備案、其保管方法、由市政府與市政委員妥商另定之、

▲第八案・地方行政經費 縣行政經費、援照國府第一二七號訓令第五項協款辦法、請市政府酌量補助、其數目由市縣政府妥商決定、

▲第九案・卷宗問題 所有上寶兩縣卷宗冊籍、可以劃分移交者、應由縣政府於七月一日移交市政府、不能劃分移交者、應由縣政府保存、但得隨時由市政府調閱抄存、

▲第十案・上海縣暫緩接收八鄉清丈問題 一、八鄉清丈事宜、仍委託土地局辦理、以後土地局辦理清丈事宜、應兼顧縣市兩方同時辦理、但土地局辦理暫緩接收之八鄉清丈事宜、應在已徵清丈費八鄉應得項下開支、如有不足、再由市縣政府妥商辦理、二、前清丈局借用縣參兩會建築費一萬元、應由市府照忙漕劃分書額由市府撥還、

▲第十一案・移交日期・ 移交日期確定為七月一日、

▲第十二案・領款辦法・ 領款辦法、一、市府帶征各款、仍照原定用途者、由領款機關、逐日逕向滬市府稅收機關照征起數目領取、由領款者先掣臨時收據（如市府另有收據格式規定者當遵用之）、至月終總結數目、正式具領、並得請市政府公布賬目、二、市府撥補各款、指定在移交之忙漕附稅契稅附捐及其他相當稅收內征起捐稅、查照撥助各款數目、按日勻撥、一切領款辦法、與前項同、領收日期由市縣妥商辦理、三、關於撥還舊欠債款之稅額、其領款手續參照一二兩項辦法、同樣辦理、四、如因事實關係、有必須變更指定稅源之處、應經雙方協商同意、（卓二十八日）

僑日各界反日大同盟內容
確是反動派的結合
胡素證明

南京通信云、留日各團體外交後援會代表胡素、昨上呈文於中央黨部及國民政府、文云、呈為呈報事、竊查匿居日本之中國共產黨餘孽與國家主義派份子、輒謀不軌、意圖搗亂、際此濟案發生、以為煽惑之時機已到、竟敢公然組織團體、美其名曰中華僑日各界反日大同盟、藉以宣傳其主義、而淆亂民衆聽聞、曾在東京開會數次、不挂黨國旗及總理遺像、其詆毀吾黨及政府之言論口號、如國民政府是勾結日本帝國主義的政府、國民黨是不要民衆的黨、此類荒言謬論、不勝枚舉、今又乘機回國、仍圖含沙射影手段、以中傷吾黨、似此種反動團體、若不迅予撲滅、吾黨之受其影響將無底止、本會有鑒於茲、特派伍仲衡同志歸國報告、為此迫切陳詞、懇請鈞部迅予通令各機關各黨部嚴加協緝、以杜後患、則黨國幸甚矣、謹呈中央黨部國民政府、留日各團體外交後援會代表胡素呈、

杭州短簡

▲省防軍司令官蔣伯誠、昨由滬返杭、今日躬率參謀副官軍需軍醫四處人員、隨同檢閱駐杭部隊、先閱第二團、次閱特務營憲兵營、並定七月一日赴湖檢閱、▲省政府以裁兵問題、勢在必行、惟裁兵善後、必須預為籌畫、茲為集思廣益起見、昨函各民衆團體、徵取意見、以憑採擇、▲浙東龍泉毗連閩邊、盜匪猖獗、日前該縣到有大批閩匪、四出搶擄、富有之家、遷避一空、昨由該縣長飛電省府、迅派大兵痛剿、以靖地方、▲民政廳創辦警官學校、因朱家驊氏赴寧未回、開學無期、一般考取學生、昨推代表向民廳請願要求從速開校、▲新任內河水警局長孫星環、已於昨日蒞杭、定七月一日在省政府大禮堂宣誓就職、前局長陳其蔚因操勞過度、定今晚赴滬休養、▲緯成絲織公司、排洩污水、妨礙公共衛生、昨由省政府嚴令工務公安兩局、限該公司於三星期內、趕築污水窖池、制止污水排洩入河、▲清泰門外觀音塘一帶、沿江七十餘里、被洪水沖沒、居民房屋、盡浸水中、鄉民流離失所、情殊可憫、今日天時放晴、江水漸退、惟損失已不堪設想、▲省政府以奉化專湖鎮、被大股土匪洗刦後、災狀殊慘、各方請求撥施賑款、以惠災黎、函電絡繹不絕、昨令財政廳先撥五千元、交奉化縣長實行施賑、▲省黨務指導員姜紹謨、呈請中央黨部辭職、昨由中央來電慰留、姜氏定日內復職、（銳二十九日）

蕪湖短簡

▲昨（廿六）晚八時・蔣總司令及其夫人宋美齡祕書邵力子等・暨衛士大隊・共乘四艦・由京上駛過蕪赴漢・轉車北上、收拾北局、▲今（二十七）日安徽國術研究分館籌備處江王兩委、假座城內乙商學校、歡宴軍政各界領袖、共到五十餘人、由江王報告籌備情形、教師劉耀東已由京抵蕪、練習班已有六十餘人報名、並定七月三日在歌舞台開表演國術大會、歡迎各界參加、以資擴大宣傳、▲卅七軍教導師三團一營楊宗鼎部、奉令於今（二十七）晨乘輪開往宣城、痛剿土匪、▲省府在蕪設立糖捐總局、因雜貨業反對、至今尚未能開征、該局曾經向財廳請示、茲得復電、謂各商所請糖捐免蠲、准予照辦、仰卽日開征、惟糖商方面再激再厲、今日又分電滬漢蚌通各地商會一致協爭、務達撤銷目的、▲縣政府因省方選電催辦戶口調查、特於本日成立戶口調查處、並函聘沈仲傾楊漢文朱棣庵分司財政文牘調查職務、▲近有李振華君、集合同志數人、創辦晨鐘報社、刻正積極籌備、呈請立案、一俟就緒、卽行訂期出版、▲新任禁務局長孫化成、今晨由省來蕪、日內就職、（嘯）

大批新到 花樣齊備

有百洗不褪永不變拷之優點

削碼開剪

完全係用純絲織造

眞老牌香雲紗

虹口天潼路頭壩浜 老廣東街

本號開創三十餘年信用昭著以誠實為唯一宗旨決不肯將低下貨色矇混出售以致自損名譽惠顧諸君當不乏高明之士如能指出小號所賣雲紗不係全絲織造者永不變純絲織脫拷著名老牌百洗不熟眞正勻潤滑

謹當謝洋一百元

老牌雲紗 每尺九角五分

新花雲紗 每尺一元二角半至一元八角 一元不等

紡綢拷綢 每尺三角半至六角五分 每疋十一元五角至二十二元

如購整疋門市價錢亦照批發

一兩之防止較勝於一磅之治療

此為著名之西諺也疾病當亦作如是觀平時服藥以防疾病其所費無幾苟一旦臥病纏綿方以鉅款延聘醫生及看護其智愚相去不啻千百倍耶韋廉士醫生紅色清導丸乃微小之藥丸功專潤腸導滯能使內臓清潔則精神自然爽健矣上海山東路商聯會書記崔濰川先生來信云貴藥局之韋廉士紅色清導丸鄙人服用

服用清導丸以治胃病

大便舒暢飲食加增痛苦頭暈頓減誠乎其神矣敬書數字聊誌紀念韋廉士紅色清導丸功效卓著是以凡經售西藥者均有出售或直向上海江西路六十號韋廉士醫生藥局函購每一瓶大洋六角每六瓶大洋三元郵力在內收用郵票

此三位廣東名人

均聲稱彼等之體力復原康健強壯皆由

韋廉士大醫生紅色補丸

南洋爪哇葛廚文羅梭婆利興公司李逸民先生原籍廣東梅縣雁洋由爪哇來函云鄙人因此間天氣炎暑困倦不堪以致身體日見瘦弱胃納少進且患嘔吐夜間盜汗時患寒熱身體發燒如是者纏綿有十四個月之久及至試服韋廉士大醫生紅色補丸始獲全愈蓋服丸之後功效驟見耐心連服及至十分康健精神復原體量加重而後已

廣州名伶祝華年班旦角張獻新先生自廣州新城天平街新門牌三十六號二樓來函云新自入優界以來因勞苦過甚以致身體日弱年前忽染手足酸軟症苦楚不堪因此不克登場演劇經屢請名醫調理均無法可治迨後由同事介紹着服貴醫生之紅色補丸初購一瓶試服已覺略愈繼服兩瓶則精神復原手足非常活動今又能登場演劇矣

南洋麻六甲爪勝一千六百七十七號韋和號李民先生原籍廣東大埔縣其來函云鄙人前曾頭暈目眩之症因而夜不安睡且四肢無力時覺腰背疼痛因大便祕結之故以致更形困苦鄙人所樂道者服用紅色清導丸治愈大便祕結之患服用韋廉士大醫生紅色補丸便腰疼及四肢無力頭暈目眩等疾治愈現下身體康壯夜睡安甯矣

奉送衛生小書

對于閣下並尊夫人以及令郎等如何衛生甚為詳備如欲索取卽需寄一明信片詳明住址姓名至韋廉士醫生藥局可也韋廉士大醫生紅色補丸凡經售西藥者均有出售或直向上海江西路六十號韋廉士醫生藥局函購每一瓶大洋一元五角每六瓶大洋八元郵力在內清導丸每一瓶大洋六角每六瓶大洋三元郵力在內

韋廉士大醫生紅色補丸

各地新聞

蘇州

▣治安會遵令結束 吳縣治安設計委員會成立僅兩月、其宗旨專在維護地方治安、茲以清鄉條例、業已公布、不日將舉辦清鄉、前日奉六十九師司令部訓令、飭將治安設計委員會撤消、籌辦清鄉、故日昨午後、召開結束會議、出席委員胡伯翰、施鈞青、蔣仁愷、陳飲和、陸象如、鄭誠元、沈伯龍、馬侶梅、公推沈伯龍主席、開會行禮、主席報告經過事宜、並報告本委員會現奉六十九師司令部訓令撤消、自應遵令結束、旋議決本會成立時、會呈報立案、現在結束、仍應分呈備案、本會文卷、交縣黨部保存、圖記證章等、亦交縣黨部銷燬、又本會收支各費、相抵尚不敷銀十七元二角二分九釐、除函催市公安局速將認定經費十五元、卽日送會核銷外、尚短二元餘、由縣黨部籌墊、

▣東山鄉捕獲積匪 駐防洞庭東山之水上公安二區第八隊、前日出巡太湖、見有網船兩艘、形跡可疑、當由該隊師船、將該網船包圍、實施檢查、在兩船中搜出贓物甚多、卽將網船戶兩人帶隊報告、經王武升隊長詳加研訊、知確為太湖積匪、據供有船五艘、同夥甚多、均有槍械、現分匿太湖某某等港內、王隊長訊畢後、以二區區長、現由三區龔區長兼任、故將兩犯連同匪船贓物等、一併押送來城、解請第三區署收審、

▣縣黨部昨日移交 吳縣縣黨部、業奉省黨務指委會委派羅青等為黨務指導員、已定明日（七月一日）開始辦公、縣黨部保管員沈伯龍、因黨務指導員均已蒞蘇、故卽將接收保管之文卷器具等項、分別造冊、於昨日（二十九）下午二時、在縣黨部逐項點交黨務指委會接收、並卽日呈報移交清楚、交卸保管員職務、

▣續辦公安教練所 蘇州市公安局教練所、自局長殷石笙任職後、會呈准公安管理處開辦、教練學警、第一屆業已畢業、派區服務、惟此次畢業學警、名額無多、故又第二次招考新生、繼續教練、並令各區隊於舊有長警中、擇未受黨化教育者、一併送所補習、並於前日由殷局長委季企良為教練所官、保安大隊副李錦帆、分隊長顧伯婁、兼任助教、黨務指導員蔣竹賓、兼任黨義講官、邱綬珊為文牘員、浦杜中為辦事員、

湖州

▣省防軍勦擊土匪 長興外溪橋、前日突來盜匪數十人、駐泗省防軍第一營據報、卽派隊痛剿、匪亦開槍還擊、歷二小時之久、始紛紛潰退、生擒四匪、已解縣嚴辦、

▣籌募庫券之支配 吳興龔縣長奉令籌募捲烟庫券三十萬元、現已支配妥定、縣政府担任經募九萬元、本城商界七萬元、南潯菱湖雙林等鎮商界七萬元、旅滬同鄉七萬元、

無錫

▣指導員接收黨部 江蘇省黨務指導委員會臨時會議、通過仲哲僧伯亮姚鴻治周鳳鏡鈕長濤播國俊傅國友等七人、為本邑縣黨部指導委員、仲委員等均於昨日下午由常來錫、接收縣黨部、當由保管委員徐赤子將各項案卷物件點交清楚、仲委員等卽行備函縣政府、知照來錫接收縣黨部情形、及宣誓就職之期云、

嘉興

▣省令修葺大營房 此間之大營房、年久失修、日漸坍塌、最近絕少駐、更易受風雨剝落、現悉省峯因備需用起見、令知縣政府估工修葺、爰經閣縣長釐定李成記木作、鳩工宅材、趕於三星期修理完竣、以符公令、

▣嘉屬水警將整頓 嘉屬水警、向不十分整頓、一者由於餉絀械劣、二者由於劣警充斥、是以現象欠佳、頗為社會鄙棄、現第二區縣長會議時、對此問題、深加注意、已決議從事整頓、以應時勢之需要、其辦法分四項、甲、增加經費、乙、一律更換新式快槍、丙、加緊訓練、裁汰孱弱、侯奉省峯核准、卽將籌備施行、

財政會議明日開幕

武漢分會派定代表

桂競秋代表武漢分會出席

南京快訊、全國財政會議、定於七月一日在南京開會、各情迭誌本報、茲聞該會又接武漢政治分會主席李宗仁來電云、財政部宋部長子文勳鑒、删電奉悉、北伐功成、訓政開始、經綸萬端、財爲首要、貴部總攬度支、統籌全局、特開會議、博采羣言、高瞻遠矚、至深欽企、除遵命飭由敝會財政委員會選派代表桂競秋攜同各項報告暨提案件出席大會外、特先奉復、尙希鑒察、弟李宗仁卽沁印、（卓二十八日）

整理全國土地計劃案

賈士毅提出

南京快訊、賦稅司長賈士毅、以我國土地制度、數千年來、從未澈底整理、從前對土地整理方案、雖有人建議、係完全注意財政收入、均未從社會經濟政策着眼、故將整理全國土地計劃案、提出於全國財政會議解決、茲覓錄提案如下、查土地制度、爲世界各邦最難解決之問題、亦卽爲吾國亟應討論之重大政策、中華幅員之廣、擁有十六兆方里之土地、（新疆東三省地方尙不在內）、號稱天府之國、祗以數千年來從未澈底整理、旣無精密之册籍、又無正確之輿論、以致盈虛消長、莫可究詰、以言乎淸賦、則有田無糧、有糧無田、飛灑詭寄、百弊滋生、以言乎正疆、則此疆彼界、畛域不分、跨畝射影、田形無攷、以言乎分田、則面積價值、旣無可稽、益寡衰多、奚從入手、雖溯自前淸末造、以迄今茲、對於土地整理之方案、屢有建議、而未嘗著眼於社會經濟政策、及熱心實行之人、然大都注重於財政收入、爲一時補苴之計、而無百年久遠之謀、丁茲北伐勝利、全國實現統一、根本革新計劃、自宜急起圖之、謹查先總理建國大綱、以平均地權爲實行三民主義之第一辦法而歸結其旨於耕者有其田、誠以土地問題、爲民生榮悴之所關、而不可不根本改革也、訓政時期、測量全縣土地及森林地外、其大部分之地、均爲耕地、就中又可分二項、甲爲未開墾之地（指大宗土地尙未開墾而言）、乙爲已開墾之地（指大宗土地已開墾而言）、其甲項之地、所謂官荒民荒者、如欲實行土地農有政策、比較似尙不難、其在乙項之地、則情形錯綜、面積廣大、非先厲行測量清丈、確知其實在地積、無論何種政策、均無從施、論者或謂舉行測丈、窮年累月、不易成功、需費浩繁、無從挹注、不知如從前之分省分期舉辦、其收效固遲、若各縣同時實行、其竣功自可較速、今訓政時期、每縣旣以測量全縣土地完竣爲完成自治縣之過程、則在勢各縣不能不舉辦、卽不能舉辦者、亦屬少數最僻苦之縣、至經費一端、現在田賦收入、旣劃歸地方、將來此項經費、除中央監督費外、當然由地方支出、或逕由地方支出、或逕由田賦收入內酌提應用、似尙非絕對困難問題、其餘進行辦法、因時因地、自可酌量予以救濟、斷不能因噎而廢食也、茲述其辦法大綱如下、

甲、未開墾地之辦法　查未開墾如邊境地方土曠人稀、平野千里、從原則上言之、亦宜先行測丈、俾知荒曠地段、可以耕墾者、尙有若干頃畝、地勢平衍、手續亦較簡單、淸丈時更可無慮阻力、現在北伐完成、破壞告終、而建設之第一義、實以裁兵爲要圖、顧欲事裁兵、尤非安置軍士將弁、納諸生產事業之途不可、根本政策、自應依總理民生主義、立一確定之主張、以期逐漸解決、約有要義數項、一、邊荒如新疆陝甘東三省等處、應將國中過剩之軍隊、儘量移駐、實行屯田、以墾荒彙以實邊、二、民荒、如內地各省荒區、應將鄰近過剩之人口、就近移墾、以資調劑、三、前項墾荒政策、宜彙採官營及民營制度、四、官產之田暫收佃租分期、將地讓於佃民以逐耕者有田之旨、五、民營之田、按地價收稅、漸移其地於耕者之手、六、新墾之田、無論官營民營、承墾者在一定條件下、予以限制、以防大地主之發生、七、新承墾田應予以優待、在若干年內免除地稅、期滿以後、再行報價納稅、自耕農尤應特予獎勵、

乙、已開墾地之辦法　查此項土地、均爲內地已成熟之農田、數千年因襲之結果、除少數國有外、其餘均屬私有、今欲一旦根本推翻、非如井田制之泥古不化、卽將如三田制之激成大亂、然使僤於改作、而永遠任其紛亂糾結、不加整理、則不惟遠淸賦之旨、且豪強兼併、地主壟斷、耕者無食、食者不耕、旣以先總理爲消弭前途隱患起見、特主張平均地權、以期於私有制下土地、漸移爲農有、實且有世界之眼光、蓋欲解決吾國二十世紀之社會經濟政策、其先決問題、固非平均土地不可也、爲達到前項目的、極應調查、全國已墾地之確數、及其價值、製爲根薄、詳爲登記、俾最短期間、得以精密方法、改正地稅、然此項工作、固非先以地形測量、繼以按畝淸丈、萬難實現、茲議將管見所及、條議如後、

一、中央應由財政內政農鑛交通工商各部、組織一中央土地委員會、直接監督全國土地各機關、各省委員會、由財政民政建設農鑛各廳合組、各縣政府聯合地方法團組織委員會、會同建設局切實進行、二、各縣測丈期間、應按照建國大綱規定於訓政時期完成、三、測丈經費、應於各縣田賦收入內籌撥、其偏瘠縣分、得由省政府通盤支配、（或由省政府發行一種公債、指定將來溢出地畝之租稅作抵）、四、各縣需用測丈人員額數、應由省政府先行估計、設立測丈講習所、教以測丈智識、土地學原理、及三民主義、五、測丈之前、應定期責令地主塡報所有土地之戶名區號畝數、及其他重要各項、隨時登記、作爲測丈根據、六、本江蘇南通縣成例測繪輿圖、與淸丈田畝、同時舉辦、先測後丈、以收互相印證之效、七、土地測丈舉後、另派人負擇段複行測丈、無誤卽止、倘於限期內人民有控告淸丈不實等事、亦可復丈、以照公允、八、本舊時魚鱗圖册遺意、編訂新册、於土地之四至戶名細號畝分等、詳爲塡註册、首添繪田形總圖、凡河道深廣通淤、地勢高低燥濕、逐細塡註、九、本前代黃册遺意、編訂歸戶册、於各業戶名項下分列該數細號稅額、十、爲改正地稅起見、另編淸賦册、於各田畝項下、凡關現行科則賦額地形高下土質肥瘠收穫豐絀純益多寡等、均逐一塡註、而於地價之貴賤、尤須特爲註明、十一、土地所有權、除公共產業、得以堂名店號及公私法人出面立戶外、均以現管業人之的實姓名爲主、凡沿用舊戶或非的實者、各限期內申請立戶、十二、測丈完後、按號改給土地新據、嗣後民間賣買、悉以爲憑、十三、界畫、除道路河渠溝渠分界畫外、農田以縱橫畔岸爲準、鎭市以街巷或牆界爲準、圖界都界、偶涉模糊、另行書定、並立石標識、十四、測丈之時、如地方豪強、脅衆阻撓進行者、應照土豪劣紳律治罪、測丈人員、倘有受賄徇情暨營私舞弊者、查實從嚴懲治、並將該地複丈、以杜情弊、十五、測丈其內、田賦科則、暫仍其舊、俟各省辦竣再行改定、至改定方法、以實在地價爲準、由地主自行報價、按價收稅、十六測丈溢出之地、按價補稅、另給新據、以上各條、均關係於測丈之必要手續、雖未敢謂盡完善、然大綱實不外乎是、至施行細則、應由各省斟酌地方情形、分別規定、但以不越中央所定大綱範圍爲限、總之土地制度、爲吾國亟待解決之問題、實含有重大意義、照國內現狀而論、應以厲行測丈爲始基、以按價收稅爲中權、以土地移歸農有爲終極目的、其執行機關、以各縣縣政府主體、以各地方公正人士亦應延聘加入、以收官民合作之效、中央但負監督之責、而不必自設機關、以免靡費、亦不必視爲一種財政計劃、而將將來全國土地整理以後、雖不言淸賦、而賦自淸、不言加賦、而賦自加、經濟政策運用之效果、蓋有視財政政策尤大者也、（卓二十七日）

烟酒稅處之四提案

南京快訊、財政部召集之全國財政會議、行將開會、現該部所屬各司處提出議案多種、以便提出會議、茲覓錄烟酒稅處之提案如下、一、各省局處理事務應格遵部令辦理並遵照部頒章程稅則條例各就地方情形詳擬整理計劃以謀統一徵收所有收支款目表册應遵照造報案、（理由）查各省烟酒事務之處理、能恪遵部令者、固不乏人、而各自爲謀者、亦不乏人、卽如稅款一項、曩經明令直解中央、尙且多未遵辦、苟不急圖整頓、將何以維持系統、而重收入、此恪遵部令所以爲當務之急也、至於各種烟酒征收章則條例、曾將已修訂者公布飭遵、其有未經修訂、亦經令知暫准沿用舊章有案、所有各省烟酒事務局、自應遵照此次章則條例各就地方征收之沿革及產銷之情形、詳擬整理計劃書、呈部察核、以便全盤籌劃統一徵收、又各省烟酒局對於收支各數、多未依例造報、本部殊難考核、嗣後應將收入數目、每月送具計算書、並按月按旬、按月先行表報、此外支出款目、亦應按月造具預算計算各書表、連同單據、呈核以一事權、而重公帑、是否有當、敬候公決、二、各省烟酒稅款、應報解中央、不得擅自截留案、（理由）本部總筦全國烟酒稅務、除江浙兩省稅收、悉解中央、皖省略有解款外、其餘各省、或僅造送預算、或則文報全無、其所得稅款、作何用途、中央幾無權過問、現全國將次統一、財政、若仍各自爲政、必將愈見紛歧、自本年度起、似應責成各省、務將所收烟酒稅款、逕解中央、不得擅自截留支配、卽應支撥之款、亦宜請示遵行、以重稅收、而明系統、是否有當、敬候公決、三、保護稅局維持商運以利稅收案、理由、考十六年度內湖北安徽江西浙江等省黃岡黃梅全椒桐城都昌黎昌化等數十縣、潰兵土匪、絡繹於途、共匪害民、騷擾各區、或以道途梗阻、解款無從、或則款在中途、橫被攔刧、甚者搗毀局所、戕害局員、稅款因大受損失、稅務亦因之停頓、似應咨請各該省省政府、通飭各縣縣政府、公安局保衛團等、協力保護、並要求軍事當局、通飭各地駐軍、從嚴勦捕、以清禍源、又稅收出於商貨、商貨全賴運輸、現在皖北蚌埠劉興華興成兩公司、積存烟葉二千餘包、門台子烟葉統稅專局、亦稱該局收入全賴隨時有車起運、稅收方能有望等情、除已咨請交通部軍事委員會、轉飭津浦路暨軍事管理處、從速設法備車起運外、其餘各處、難保不有類似此或其他足以阻擬商運之處、應用如何方法維持、敬候公決、四、各地軍隊不得干涉稅收以重稅收案、理由、軍興以來、各地軍人、不但時有擅提稅款及委派收稅人員情事、且多運軍閥惡習、將全省烟酒稅款、悉數移作軍用、以致解款毫無、查軍人本不宜干涉、政治財政、尤貴統一、似宜要求軍事當局、嚴令各省駐軍、將所派征收烟酒稅款人員、一律撤退、所佔烟酒稅局、悉數交還、主管機關接辦、卽向特此項稅收以充兵餉者、亦宜聽候中央指撥、不得自行截留、庶免紊亂財政系統、是否有當、敬候公決（卓二十六日）

實施所得稅遺產稅計劃案

賈士毅提出

南京快訊賦稅司長賈士毅、以賦稅制度、極關重要、特擬定實施所得稅遺產稅計劃、將於七月一日提出全國財政會議公決、茲覓錄提案原文如下、

一、總稅

近代賦稅制度、有兩大原則、曰均平、曰普遍、取於貧者多、而取於富者反寡、是爲違反均平之原則、對於特定之物而課稅、或對於特定之人而課稅、未能使一般民衆各盡納稅之義務、是爲違反普遍之原則、必如何而能均平普遍、則所得稅遺產稅尙已、此兩種稅法之歷史、近祗數十年、遠亦不過二百年、歐西各國創始於前、東鄰日本、踵行於後、歲入稅款、占全國賦稅全額之大宗、而納稅之人、絕不感暴斂橫征之苦、良以他種稅法、非偏於比例、卽囿於局部、故課稅之結果、揆諸均平普遍之旨趣、適得其反、惟所得稅、則取財產營業與夫勞力之所得、在若干所得額以上、爲徵稅之起點、所得愈多、稅率亦愈高、又必剔除其必需之消費、就純收之數而科徵之、安有痛苦之可言、至遺產之傳襲、傳者旣一系相承、襲者更不勞而獲、積財於子孫、子孫未必能守、飽食煖衣、逸居無教、於損於國、無益於家、於此而徵收遺產稅、視所遺產額之多寡、並受遺產者之遠近親疏而定、其稅率亦孰得而議其苛、謹按先總理民生主義第一講、謂社會之所以有進化、是由於社會上大多數的經濟利益相調和、經濟利益相調和、就是爲大多數謀利益、大多數有利益、社會才有進步、又謂多征資本家的所得稅遺產稅、發達全國的運輸和交通事業、以及改良工人的生活和工廠的工作、社會便極有進化、大多數便得享幸福、竊意所得稅與遺產稅、均依累進法徵收、確有調和社會經濟之可能性、故東西列強、早公認爲世界最良好之稅、以其均平而不偏、普遍而不隘、我國果仿而行之、適合先總理節制資本之精義、徵特稗益財政已也、爰本此計畫、分别草定條例、及施行細則、陳諸大會、卽候決公決、

二、所得稅條例

第一條、在民國內地有住所或一年以上之居所者、依本條例負完納所得稅之義務、第二條、在民國內地雖無住所或一年以上之居所、而有財產或營業或公債社債之利息等所得者、僅就其所得負納稅之義務、第三條、所得稅之定率如左、第一種、（一）、法人之所得、千分之二十、（二）、除國債外公債及社債之利息、千分之十五、第二種、不屬於第一種之各種所得、一千元以下者、免稅、自一千一元至二千元之額課千分之五、自二千一元至三千元之額課千分之十、自三千一元至一萬元之額課千分之十五、自一萬一元至二萬元之額課千分之二十、自二萬一元至三萬元之額課千分之二十五、自三萬一元至五萬元之額課千分之三十、自五萬一元至十萬元之額課千分之四十、自十萬一元至二十萬元之額課千分之四十五、自二十萬一元至五十萬元之額課千分之五十、自五十萬元起每增加至十萬元對於其增加額遞增千分之五、第四條、計算所得額之方法如左、一、第一種第一項之所得、須由各事業年度總收入金額內減除本年度之支出金、前年度之贏餘金、各種公課及保險金責任預備金、以其餘額爲所得額、二、第二條之財產所有者及營業者之法人、其計算所得額之方法、準用前款之規定、三、第一種第二項之所得、以其利息之金額爲所得額、四、第二種之所得、須於一切收入之總額內、減除由已課所得稅之法人分配之利益、第一種第二項之利息、及經營各種事業所需之經費、並各種公課等、以其餘額、爲所得額、如其餘額不及二千元、得再扣除負債利息人壽保險扶養家族等費、但所扣除者、不得超過其餘額三分之一、議員歲費官公吏之俸給公費年金、及其他給予金從事各業者之薪給放款或存款之利息、及由不課所得稅之法人分配之利益、以其收入之金額爲所得額、田地池沼之所得、依前三年間所得之平均額估計之、第五條、左列各種所得免納所得稅、一、軍官在從軍中所得之俸給、二、警官遇地方宣布戒嚴時所得之俸給、三、美術或著作之所得、四、教員之薪給、五、旅費學費及法定養贍費、六、不以營利爲目的之法人所得、七、不關於營利事業之一時所得、第六條、第一種第一項之所得、應由納稅義務者、於每事業年度之末、將其所得額並損益計算書報告於主管官署、第一種第二項之所得、應由發行公債之地方團體或發行社債之公司、於給付利息之前報告於主管官署、第七條、第二種之所得、應由所得者於每年二月預計全年之所得額報告於主管官署、二月以後、新有所得之發生者、應隨時以其預計全年所得額、報告於主管官署、第八條、第二條之財產所有者、或營業者之個人、准用第七條之規定、法人准用第六條第一項之規定、第九條、第一種第一項之所得額、主管官署本於各法人之報告、發交調查委員會調查、由主管官署核定之、惟此項所得、其年度終結所得額並損益計算書、凡經本部核准會計師證明者、得免除發交調查委員會手續、逕由主管官署審核之、第十條、第一種第二項之所得額、主管官署、本於各發行公債之團體、或發行社債之機關報告調查決定之、第十一條、第二種之所得額、主管官署、本於所得者之報告、及調查所得委員會之調查報告決定之、調查所得委員會開會後、有新納稅義務者發生時、主管官署本於所得者之報告、調查後決定之、第十二條、主管官署、每年就第二種所得者之報告、或雖未報告、認爲有納第二種所得稅之義務者、得調查其人數及所得全額、交調查所得委員會調查之、第十三條、調查所得委員會之設置區域、以租稅征收區域爲準、第十四條、調查所得委員會委員、由主管徵收官選派之、第十五條、地方殷實公正人士、前年度曾納所得稅、並爲第七條之報告者、有調查所得委員之資格、但有左列各款情事之一者、不在此限、一、未成年者、二、褫奪公權尙未復權者、三、受破產之宣告確定後尙未撤銷者、四、有精神病者、五、受滯納國稅處分後尙未經過一年者、第十六條、調查所得委員以四年爲任期、每二年、改派半數、仍派委者、得連任、但以一期爲限、第十七條、調查所得委員會之議事規程、以財政部部令定之、第十八條、調查所得委員會調查完竣後、須報告於主管官署、第十九條、主管官署、認調查所得委員會之調查報告爲不當時、得令再調查、再調查後、仍恐其決議爲不當、或自交令再調查之日起七日以內、尙不報告其決議者、主管官署自行決定之、第二十條、主管官署、決定第一種第一項及第二種之所得額後、須通知納稅義務者、納稅義務者接受前項通知後、有不服者、限三十日以內、叙明理由、請求主管官署審查之、第二十一條、主管官署遇有前條之請求時、須交審查委員會依其決議決定之、審查委員會、以徵收官吏及調查所得委員各數半數組織之、審查委員之所屬區域及其他規則、以財政部部令定之、第二十二條、納稅義務者、對於前條之決定、仍有不服時、得爲行政訴願或訴訟、但已屆納稅之期、雖爲前項之訴願或訴訟、仍應依照決定之所得額先行納稅、第二十三條、調查所得委員得酌給旅費及公費、第二十四條、第一種第一項之所得稅、以各法人每事業年度終了後兩個月以內爲納稅之期、第一種第二項之所得稅、由發行公債之地方團體或發行社債之公司、於給付利息之時、依率扣除、彙繳主管官署、第二十五條、第二種之所得稅每年分兩期完納、第一期、七月一日至七月三十一日、第二期、翌年一月一日至一月三十一日、第二十六條、第二種之所得額決定後、如有減額至五分之一以上者、得敍明事由、呈請主管官署更正、主管官署遇有前項之呈請、須調查後決定之、第二十七條、納稅義務者、隱匿所得額或虛僞之報告時、經主管官署調查決定所得額時不得有異議、第二十八條、本條例施行時期及施行細則以財政部部令定之、

所得稅施行細則

第一條、應課所得稅之範圍規定如左、第一種、甲、公司行棧商號及其他法人之所得、乙、除國債外公債及社債利息之所得、第二種、甲、經營農工商業利益之所得、乙、土地房產之所得、丙、股票及債務利息之所得、丁、資本紅利之所得、戊、各項薪給報酬之所得、己、國家及地方官吏俸給年金及給予金之所得、庚、不屬於前列各項之所得、第二條、所得額之計算方法應照條例第四條之規定辦理、第三條、所得稅之課稅定率應照條例第三條之規定辦理、第四條、第一條第一種甲項應行課稅之公司行棧商店等法人、應照條例第六條之規定、於每事業年度終結後、將其所得額並損益計算書、具報主管官署、由主管官署發交調查所得委員會、調查報告仍由主管官署審核決定、通知各公司行棧商店於就近徵收機關依率納稅、第一種乙項之所得、應由發行公債之地方團體或發行社債之機關、於給付利息之前報告主管官署、併將稅額按率扣除、彙繳主管官署、第五條、第一條第二種之所得應分照左列規定辦理、關於第二種甲乙丙丁戊庚各項之所得、應由所得者按照預定格式、塡報主管官署、由主管官署發交調查所得委員會、調查報告仍由主管官署審核決定、通知各所得者於就近徵收機關依率納稅、關於己條之所得、應由所管機關按照預算定額、將各員應納稅額、報告主管官署、由主管官署決定後、通知各所管機關於各員支領歲費公費俸給年金給予金時、依率按月扣除、第六條、第一條第一種甲項之所得、其年度終結所得額、並損益計算書、凡經本部核准會計師證明者、得免除發交調查委員會手續、由主管官署審核、按率征稅、第七條、主管官署遇有條例第二十六條之請求者、應調查其全年所得之實施委任減額至五分之一以上時、應改正其所得稅額、通知各該納稅人員、第八條、所得稅旣經繳納其一部分後、如因所得款額有變更、以致所得稅額應核減時、其旣繳之稅款、超過其應繳之稅額者付還、其超過額不足、由下屆補繳、第九條、繳納所得稅期限、第一條第一種及第二種內之甲乙丙丁戊庚項之所得、應照條例第二十四條之規定繳納、其第二種己項之所得、應照本細則第五條辦理、第十條、所得稅主管官署爲財政部委託之各官署、第十一條、調查所得委員會之設置、由主管官署查照條例第十三條、詳請財政部核定、第十二條、調查所得委員名額每會不得過十人、第十三條、調查所得委員之旅費公費、以在調查出發時間爲限、均由主管官署核實支給、第十四條、審查委員會、置於各省主管官署所在地、委員名額不得過八人、第十五條、主管官署人員及調查委員、對於徵收所得稅時、法人或個人具報各項、均應嚴守祕密、不得對外宣佈、第十六條、本細則如有未盡事宜、得由財政部隨時修正、第十七條、本細則自公佈之日施行、（未完）

中國國民黨政綱

中國國民黨是領導國民革命以求中國之自由平等

國民黨之民族主義有兩方面之意義一卽中國民族自求解放二則中國境內各民族一律平等

國民黨之民權主義於間接民權之外復行直接民權（創制複決罷官諸權）

國民黨之民生主義其最要之原則不外二者一曰（平均地權）二曰（節制資本）

對外政策第一條　凡自願放棄一切特權之國家及願廢止破壞中國主權之條約者中國皆將認爲最惠國

對內政策第二條　確定縣爲自治單位自治之縣其人民有直接選舉權及罷免官吏之權有直接創制及複決法律權

中國國民黨上海特別市黨部宣傳部

本埠新聞

經濟會議閉幕

組常務會討論未了各案

今日上午行閉會式　宋張兩長卽赴甯

設立國家銀行…廢兩用元等案均通過

發起國民裁兵協會

全國經濟會議、昨日舉行第四次大會、下午三時開會、到委員七十八人、正副主席宋部長張次長、各股祕書均列席參與開會、行禮後、卽依照議事日程討論議案、議至七時散會、計議決案正式通過十四件、玆將議決各案錄下

金融股提案

▲關於銀行制度者　（一）國家銀行案、主席報告原案畢、委員徐永祚主張設立聯合準備銀行、委員王曉籟贊同徐說、委員虞洽卿反對之、主張必須設立國家銀行、委員楊杏佛謂設立國家銀行、係總理建國大綱內所規定、委員潘序倫徐春榮李馥蓀穆藕初等均有意見發表、張次長謂國家必須有強力之國家銀行、中國歷來金融制度、缺點極多、卽爲無完備之國家銀行之故、主席以設立強有力之國家銀行案・付表決・通過・其組織法另行討論、（二）地方銀行案、張次長謂國民黨政策係從下層做起、故國家銀行固須設立、地方銀行亦須設立、主席付表決通過・（三）商業銀行案、議決請政府卽日頒布商業銀行條例・（四）設立國際匯兌銀行案・通過・（五）儲蓄銀行案、照草案通過・（六）農工銀行案、照草案通過・

▲關於幣制者　一、國幣條例及施行草案審查報告書、照原文修正通過、第二項「生銀之輸出入未可加以限制也」、限制上加「絕對」二字、照審查案通過、二、取締紙幣條例草案審查報告書、照審查案通過、並請政府從速頒佈取締紙幣條例、三、造幣廠條例審查報告書、宋部長謂造幣廠數目最宜先設一所、議決照修正案通過、四、廢兩用元案、議決照原案修正文字通過・五、整理硬幣案照原案通過、

臨時動議案

▲裁兵案通電　金融股各議案通過後、委員張公權臨時動議請主席將昨日大會議決之建議政府卽日裁兵案之通電先行通過、以便拍發、主席付表決、全體贊成、張委員公權宣讀通電全文、文字略加修正、全體通過、卽交祕書處拍發、

▲組織國民裁兵協會　張委員公權提議、應由經濟會議名義發起組織國民裁兵協會案、全體贊成、通過、其組織方法同上海總商會等籌商進行、

▲電請各方停止招兵　張委員公權提議、應由本會通電各省軍事當局、立予停止招募新兵、全體通過、電文交祕書處草擬、

關於關稅者

▲組織關稅自主委員會　林委員康侯提議大會休會在卽、各項議案多不及討論、關於關稅各議案、關係重大、本人主張組織一關稅自主委員會、凡一應關稅案件、均交該委員會討論、主席付表決、通過、

關於禁煙者

鍾委員可托提議之實施禁烟提案、因時間急促、不及討論、由提案人說明提案意旨、由主席宣布、關於禁烟一項、政府已決意嚴厲禁絕、並設有委員會專議此事、本會可將此提案提交中央參考、衆贊成、

組織常務會

會議至此、巳逾法定時間三十分鐘、主席乃宣布討論議案、至此終結、大會卽日休會、另組經濟會議常務委員會・繼續開會・討論各股不及討論之各項議案、常務委員選舉法草案、業已擬定、全體贊成通過、

今日休會式

經濟會議舉行大會四次、因財政會議、已定七月一日開會、故巳於昨日宣告休會、今日上午十時舉行休會式、並選舉經濟會議常務委員、繼續討論各股議案、十二時宴請全體委員、宋部長張次長及財部各司各處主要人員、均因財政會議開會在卽、故定明日休會式畢、乘夜車赴首都出席、駐滬辦事處主任李葆侯亦擬偕行、

議場詳紀

第四次大會昨日午後二時舉行、到會委員六十七人、主席宋部長、副主席張次長、速記者張才快字速記團、

▲報告事項　主席略謂今日首先討論金融股案子第一項、卽國家銀行、因時間有限、不能詳細討論、請各位儘先討論大綱云、

▲討論事項　甲、金融股提出各案、一、銀行制度、甲、國家銀行案、一、主席宣讀該案原則、子、中央設總金庫各省逐漸推設分金庫以謀財政之統一、丑、設立全國統計委員會、寅、設立全國預算委員會、全體無異議通過、二、性質之討論、議決、照原案通過、乙、地方銀行案、議決、原案要點第六項「地方銀行應規定不得自由發行鈔券」照潘委員序倫主張删「自由」兩字通過、甲、普通商業行案、議決、照原案通過、乙、國際匯兌銀行案、議決、照原案通過、丙、儲蓄銀行條例草案、議決、照原案通過、丁、儲蓄銀行案、議決、照原案通過、二、幣制、甲、國幣條例及施行草案審查報告書、議決、原案第二要點「生銀之輸出入未可加以限制也」句「未可」兩字下照潘委員序倫主張添「絕對」兩字通過、乙、取締紙幣條例草案審查報告書、議決、原案第三項「已設之銀行或未來之銀行而不應有發行權者」句、照徐委員寄廎主張將「不應有」三字改爲「未得」二字、餘均照原案通過、討論至此、蘇委員民生起謂「前在北伐時期、爲便利軍用計、曾由中央銀行發行小洋券、以利軍用、現在北伐告終、此項小洋券、本有收回之必要、益以限制兌現、人民頗感不便、擬請財政當局先行令知中央銀行將該小洋券停發、一面依照定價收回、以便平民而維大信」、當經主席全部容納、丙、造幣廠條例草案審查報告、一、徐委員寄廎主張本案第一項幣廠數額、在政局尚未大定前、應先設一廠、免致再陷幣制於紊亂、主席韙其議、允交本會議常務委員討論本案細目時、再行修正、二、陳伯修代表錢委員雋逵主張本案第三項項目「濫鑄之弊不可不杜絕也」、改爲「輔幣不可濫鑄也」、丁、廢兩用元案、議決、經主席宣布無異議、通過、本案要點第一項、「先定籌備時期爲一年、積極籌備、並決定實施時」下、照秦委員潤卿意、修改爲「至遲在上海造幣廠開鑄後三個月行之」、由政府明令公布」、通過、又虞委員洽卿主張本案第五要點「自民國十八年七月一日起」「修改爲「實行期至遲不得過自十八年七月一日無論中外銀行……」一通過、又徐委員寄廎主張本案六、七、八、九、四要點內「民國十八年七月一日」字樣、均改爲「須布施行之日」、又第九要點內「並嚴禁十八年七月一日以後」句、將「十八年七月一日」數字删去、通過、戊、廢除銀兩統一幣制案、己、整頓硬幣案、議決、右兩案均照原案大綱通過、討論至此、金融股貝委員淞孫起謂財部交付本股審查議案、原有八件、除已經提出大會之四件外、尚有四件、因時間不及、未能審查、待後留交常務委員會繼續討論之、議至此、張委員公權動議昨日大會議決主張裁兵通電、現巳擬就、請會衆加以修正、以便拍發、旋議決照下列修正電文拍發、並同時致電請國民政府通令各軍事長官卽日停止招兵、旋張委員公權又動議主張由本會發起召集全國各業各團體組織「國民裁兵協會」議決照貝委員淞孫主張爲「國民裁兵促成會」通過、乙、稅務貿易兩股提出各案、均因時間關係未加討論、丙、穆委員藕初臨時動議、本會對於關稅政策、應請稅務股確定主張、究應採用保護關稅制度抑自由關稅制度、按貿易股提案第一項係主張採用保護關稅此層關係甚大本會有明確之表示、丁、王委員介安主張中國應自動宣告關稅自主、按照華會九國公約各國自不當再有異議、主席宣布此層原則、可以通過、並附帶報告政府方面、業經預備正式組織「關稅自主委員會」、人選方面、擬對於商界方面多請參加、戊、黃嘉惠代表鍾委員可托報告實施禁烟原則、計十條、由主席宣布移交政府禁烟委員會、己、劉委員秉義主張請各位委員對於「漢口中交兩銀行鈔票應請政府明令該兩行立卽開兌案」及「漢口中央鈔票及國庫券應請政府兌現以維國信案、」特別注意、並請主席交全國財政會議詳細討論確定辦法、經主席容納、末由主席宣布明日上午十時舉行休會式、幷加選本會議常務委員每股四人、將未完各案繼續討論建議政府、以備採擇、散會、

選舉規則

第一條、金融公債稅務貿易國用五股、每股設常務委員九人、指定一人爲主任、第二條、各股除已由政府指定之主任及常務委員共五人、每股增設常務委員四人、第三條、選舉投票用記名聯記式、第四條、選舉之聯記票、每股記載二十人、計每股四人以各本股各股委員爲率、第五條、各股指定之常務委員、有並分他股者、得被選爲他股常務委員、第六條、被選人以得票多數爲當選、第七條、各股主任及常務委員任期一年、於每年大會時改選得連選連任、第八條、本規則自大會議決施行、

經濟會議建議裁兵之要電

報告大會議決案　請先停止招募

全國經濟會議提議建議政府卽日裁兵從事建設案、巳於第三次大會通過、昨日該會特將通過原案要點、通電蔣總司令等表示民意、文曰、國民政府軍事委員會蔣總司令馮總司令閻總司令李總司令各總指揮各軍軍長各師長各旅長各團長勛鑒、各公團各報館均鑒、革命成功、建設開始、以言建設、則首當注重經濟、以言經濟、則首當注重裁兵、中國今日軍隊之多、軍費之鉅、盡人知之、現據調查所得、全國共有八十四軍（二百七十二師）十八獨立旅念一獨立團、照目前編制、全年經臨各費、共需六萬六千餘萬元、以全國國家收入四萬五千萬元除應還內外債一萬五千萬元僅剩三萬萬元、倘如從前兵數、恐全數撥作軍費、而不敷甚鉅、民力財政、均屬絕對不能負担、此種情形、不特全國人民認爲嚴重、我軍事當局於北伐將告完成之日、均巳首先注意及此、最近蔣總司令閻總司令李總司令等、均通電主張裁兵、本會議同人以欲謀全國經濟建設問題、必以能否實行裁兵爲先決、特集合各方面意見、編爲總案、提出大會議決通過、其重要表決、分列於下、一、軍額全國留五十師・每師一萬人・二、軍費全年總額一萬九千二百萬元・已占全國收入五分之二、內五十師以每師每連服裝定爲二十萬元、年計一萬二千萬元、軍事機關暨海軍航空兵工廠軍事教育兵工原料製造廠等、每月共六百萬年計七千二百萬元、三、裁兵機關・中央設全國兵工建設委員會・以軍委會建委會及地方職業團體共同組織、各省設分會、以地方軍事長官建設廳及該地職業團體共同組織、四、裁兵方法・甲、改充武裝警察・乙、代兵爲工・子、屯墾・丑、道路・寅、水利・五、兵工建設費之籌畫方法・甲、各省各政府預算、應於各政費內籌列百分之十、乙、財政部全國預算、除國債軍費外政費內籌列百分之三十、丙、各省於建設事業實力未逮、由中央補助之、丁、中央籌備發行此種公債爲建設基金、竊敝會更有進者、裁兵之先決問題・首先停止招募補充及嚴禁就地籌餉・一面由軍事長官對於兵士先施職業指導、使兵士知代兵爲工之利益、以上各節、就本案之犖犖大者而言、全國同胞、大抵同此目標、在各總司令黨國柱石、愛國之心、必更深功、此次諸公集議裁兵、對於本會建議、當荷採擇、在實施此項計畫於三個月後、將全國裁餘軍隊之額數、化兵爲工之成績、公布天下、以慰全國人民望治之心、諸公皆革命先進、總理信徒、必能力行總理兵工政策、實現吾黨民生主義、樹革命軍人之模範、臨電不勝迫切待命之至、全國經濟會議全體會員同叩、

國都在南京

毫無疑問

昨西報載有英外相張伯倫議話云、爵士藍浦生議及、據王正廷博士代表云、中國國都是否在南京、現尚未定等語、與王外長在六團體公議席之演辭不符、特訪王氏、詢以究竟、王答稱、國都在南京、係總理十七年前所指定、我國民衆、一致贊同、日中央已將京北區合并舊直隸省、總稱河北省、將北京改稱北平、改爲特別市、可知建都南京、完全確定、毫無懷疑之餘地、外間論傳、殊不足信云、

朱部傷兵回籍

念七日下午抵滬之江安輪、載有滇籍官兵一百五十八人、該官兵等係五路軍（前第三軍）朱培德所部、於十五年攻南昌之役、作戰受傷者、玆雖醫愈、因不能重行入伍、故給資遣散、到滬後、分住共和旅館、候船由海道逕往原籍、玆悉各項手續、如向法領簽發護照等、均已完備、擬乘今日離滬之太古輪四川號至香港、再換輪經海豐回籍、其卹金多寡、視職份高低、及受傷輕重而定、聞上尉官津貼川資每人一百五十元、卹金六百元、四百元、三百元之分、依次遞減、最低二等兵、津貼川資五十元、恤金分一百念元、一百十元、一百元三種、沿途有陳焱等長官六人照料、須護送至香港換輪妥當後、始折回江西、

淞口警戒時間

淞滬警備司令部、前以大軍北伐之際、後防關係重要、尤以淞口各國輪艦出入淞口者、自天黑時起至翌日天明止、在此警戒時期、如無特許一槪不許出入、曾經通知各國領事轉知各商輪知照在案、玆聞錢司令近以北伐將次告終、時局暫趨平靖、所有淞口警戒時期、有變更之可能、故決定自七月一日起、暫定每日下午九時起至翌日上午五時止、上開時期內仍行禁止船舶、進出淞口、聞巳致函交涉公署請爲函轉駐滬各國總領事轉飭各行商遵照、

航界特訊

▲本埠某英商輪私帶鹽數十包赴上江、在黃石港僞卸、被當地駐軍查獲、押送到漢口、罰買辦洋一萬元以儆、今招商局江新輪私帶鹽案聞須罰五萬元、故船尚扣留也、

▲福州海輪防盜案七月一日巳屆、海軍部徇閩同鄉會之請、巳經令第一旅林旅長派兵一排分駐招商三北常安甯紹四公司滬閩班輪上、實行隨船護航矣、

▲日軍強占青島、華輪停去後、膠州一帶之進出口貨卽斷絕、至今已將兩月、該處居民缺乏日用品及糧食、實不能再行生活、乃昨日開始來辦貨一批、交某英輪裝去、並有白米六百包運往周濟民食

▲中央特派考察浙閩黨務專員曹立瀛、先查浙江各區、於二十八日事畢回滬、因急於赴福州、故在滬僅留一日、便卽於昨日轉輪往閩考察該省之黨務矣

錢大鈞函交署

請交涉撤除鐵絲網

北伐完成淞滬地面安謐　租界鐵絲網應剋日撤去

淞滬警備司令錢大鈞昨日致函江蘇交涉公署請與租界當局交涉剋日撤除鐵絲網事原函如下、逕啓者、現在北伐完成、訓政開始、淞滬地面甯謐、人心安定、各租界所設之鐵絲網既礙交通、並礙觀瞻、玆經本部派員調查、認爲有剋日撤除之必要者、一、自北四川路靶子路口起・沿至界路北浙江路海甯路北西藏路新垃圾橋新閘橋舢板廠橋等處均係南北交通孔道・二・西蘇州路勞勃生路檳榔路星加坡路康腦脫路愛文義路各交界路口・三・海格路徐家匯至斜橋沿途・四・中華路民國路至小東門外灘止華洋交界各支路口、以上各處均有卽應撤除之必要、用特函請貴公署與租界當軸分別嚴重交涉、剋日撤除該項鐵絲網以利交通而新觀瞻、卽希查照辦理爲荷、此致江蘇交涉公署、

濟案代表團

注意民衆宣傳

濟南慘案外交後援會代表團、本擬留滬一週卽轉赴閩粵湘鄂、惟以滬上交通便利、爲經濟與輿論之心、已決議遲行三數日、在此數日中擬注重下級羣衆及國際之宣傳、前昨兩日該團特派郭悲民等分赴上海城內各街講演、並攜帶照片詳述濟案之經過、聽衆莫不動容、甚有泣下者、又該團以所印濟南慘案血痕行將出版、內容雖有慘案寫眞百餘幅、記述甚詳、但爲使民衆永遠不忘計、昨日特派孫文景劉旭初二君往訪蕭友梅君請編製慘案歌譜、蕭君已面允、將來卽以所編歌曲加於濟南慘案血痕之册首云、

市學聯招待濟案代表團

上海學生聯合會昨日下午六時假都益處招待濟案代表團、升坐後、首由隴體要報告上海學聯過去工作、由程行之紀錄、略謂此次濟案發生後、工作比較的緊張的、老實不客氣說要算上海學聯、自從濟案三日發生、四日此間得到消息後、全滬同學適値紀念五四、於百忙中、回到校內召集緊急會議、議決對付日本辦法、及幫助政府的辦法、五五根據各同志的議決、討論重要案子十餘件、最重要者自六日起停課三日、由學聯領導全體同學作廣大宣傳、爲軍事後盾、並同時組織反日運動委員會、在這三天大宣傳的時候、當局不十分諒解、我們愼重從事、結果秩序頗佳、後來惟恐宣傳精神渙散、乃有第二次代表大會、議決依本會工作分配妥當後、再行停課三日、實行到江浙兩省各縣作廣大宣傳、使一般民衆、都知到濟案的眞相、一方面勸募捐款、協助北伐、結果江浙兩省人經此番宣傳後、才澈底的認識濟案、我們同時又組織軍事訓練委員會、通告各校一律組織學生軍、六月十日舉行大檢閱的時候、共到一萬六千餘人、秩序甚佳、軍容嚴肅、不但開滬上新紀元、亦全國之新紀元也、同學平時在校、早六時至七時、爲每日受軍事訓練時期現在暑期巳屆、在回家的同學、亦負着宣傳的使命、在上海的同學負責組織暑期軍事訓練班、及暑期學校、正在着手進行不日告竣、此本會過去工作也、尚希諸位指教次由張天彪君致答詞、除切實陳述日人暴行外、希望學聯會繼續奮鬥、末由汪竹一致詞、略謂鄙人希望、一、決心爲濟案已死難者復仇、未死者求生路、二、決心喚起民衆、在黨的指導之下、團結起來、作最後的奮鬥、三、希望各位向長江珠江以及全國境內作切實之報告、四、上海學聯願誓死決定於最短期間打倒日本帝國主義、五、希望諸位附帶報告上海學聯此次工作、尤其是學生軍的組織宣傳全國一致組織起來、直至八時賓主盡歡而散、

市政府準備接收各市鄉

▲昨已函知上海縣、以上海特別市市政府以省市劃分治權、巳經省市代表葉楚傖茅祖權張壽鏞（吳本鈞代）周雍能朱經農及內政部長薛篤弼、在首都召集會議、決定辦法十二案、市政府訂定七月一日接收十七市鄉行政、市政府昨致上海縣政府函云、逕啓者、案准國民政府內部函開、省市劃分治權一案、經邀集各方代表、議定解決辦法共十二案、並確定七月一日爲實行交接之期等因、附發議決錄一件、准除電江蘇省政府並分令外、相應印錄議決各案、函請查照、卽希准備屆期遵照辦理爲要、此致上海縣政府、市長張定璠、（計送議決錄一份）、

中央派員赴歐考察合作事業

中央民衆訓練委員會以提倡合作運動、曾經四次執監會議議決亟應積極進行、特派上海特別市農工商局合作指導員朱君樸赴歐考察一切、以資借鏡、朱君於今日乘斯芬斯號離滬、先赴法國考察、後再往英德丹麥諸國、大約歸期至早須在一年後云

儉德儲蓄會消息欄

學術演講社之盛況

前（星期三）晚爲儉德儲蓄會學術演講社第十一次演講之期、由該社主任胡樸安先生之介紹胡懷琛先生演講「詩歌之誕生及其功罪」、懷琛先生現任商務印書館小說世界社主任及持志大學教授、於詩歌夙有深邃精密之研究、關於此項著述、出版者亦有數十種之多、懷琛先生對於詩歌誕生之觀念、惟不出於下列七種之範圍、卽（一）男女愛情之媒介、（二）悲傷或快樂、（三）鼓勵戰時之精神、（四）安慰工作時之勞苦、五、祀神時媚神、六、將語言編爲有韻、便於記憶、七、將語言編爲巧妙、以當遊戲、七種之中、惟一至三完全出於感情、四五亦有感情寓於其中、惟六七無感情、故似詩而實非詩、詩歌之誕生、實出於感情、感情與理智則相衝突、卽感情愈濃、理智愈低、而理智愈高則感情愈薄、故野蠻民族、時有極熱烈情摯之作品、而非文明民族所能擬模、而人類理智到極高程度時、詩歌當爲消滅、至於對於詩歌之功罪觀念、謂善用之則爲功、不善用之則爲罪、昔斯巴達跛人作軍歌、使國家能戰勝敵人、善用之也、屈原厭世而自殺、不善用之也、吾人如何而善用詩歌、歸結一句、當調和感情、節制感情、卽孔子所謂關雎樂而不淫、哀而不傷、而太史公所謂國風好色而不淫、小雅怨誹而不亂是巳、是晚雖街雨連綿、前往聽講者猶爲滿座、聞下星期三、該會擬請中央日報記者劉英士先生演講政治學、此外巳約定者、有潘光旦先生之優生學、關予同先生經今古文學、聞野鶴先生之般盧文字學、劉大鈞唐慶增先生之經濟學、王退佳先生之現代哲學、太虛法師及唐大圓居士之東方哲學、向在接洽中者、有前杭州市教育局長張默君女士之教育學、樓桐孫先生之政治學、該社鑒於聽講者之踴躍、特將名額推廣、不加限定、是否儉德儲蓄會會員、均可報名加入、且不收費、並將章程內二次不到卽失聽講資格一條取消、以免偶有事故未能出席者向隅之感云、

召集國術社社員

儉德儲蓄會組織國術社、敦請首都國術研究館武當門門長孫祿堂老師、親自教授形意八卦太極等拳、曾登誌各報、玆該會巳接孫祿堂先生來函、云於今日（星期六）可到上海、望各社員於本星期日（七月一號）親到該會辦理正式入社手續云、

設立暑期音樂會

儉德儲蓄會藝術股、每屆夏令、必有暑期音樂會之設立、歷來辦理成績甚佳、本屆暑期音樂會、國樂班仍由程午嘉君担任教授兼主任、西樂班則由凌志揚君任之、日期限定兩個月、自七月一日起至八月卅日止、會員加入者祇收一元、非會員二元、有志研究中西音樂者、可向該會藝術股接洽云、

反日會通電 籌開全國反日大會

會期定下月二十一日

國民社云、上海各界反抗日軍暴行委員會前經議決派陳德徵陳體要劉雲王延松汪竹一嵇澂生開蘭亭等九人爲全國反日大會籌備委員後、即開始積極進行、昨日該會致電各地反日會、請速派代表一人至三人至上海集議、電云、全國各級黨部轉各反日團體公鑒、慨自五三慘案發生、民衆憤激、已達極度、紛紛有反日會之組織、惟全國各反日團體、無統一計畫、對於反日工作、殊鮮實效、敝會有見及此、爰決議於七月二十一日在滬總商會內開全國反日會議、希各地反日會於七月二十日以前選派代表一人至三人來滬集議、事關國難、務希共策進行、並望先行電知敝會爲盼、上海各界反抗日軍暴行委員會叩豔、

反日會將 嚴厲處置日貨商

▲反日會第十四次執委會

國民社云、上海各界反抗日軍暴行委員會二十八日下午四時在總商會開第十四次執行委員會議、出席者汪文卓開蘭亭陳翊庭范和笙王延松汪竹一陶樂勤鄔志豪周參葉惠炳譚煥祥王志聖(汪代)林培根陳德徵陸娜君、主席陳德徵、記錄王序五、甲、恭讀總理遺囑、乙、宣讀上屆議案、丙、報告事項、一、浙江民衆反日運動委員會來電贊同組織全國反日暴行委員會幷請示組織步驟及辦法、二、首都民衆反日救國運動會來電詢全國反日大會籌備處地點及正式開幕時期、三、汪竹一秘書已到會辦事、丁、討論事項、一、朱小毛等販賣零件日貨被開北辦事處扣留來會請求發還及嗣後類有此事發生者應如何辦理案、議決補、二、市黨部民訓會及工整會派員來會據絲光染織工會呈請細紗免納基金、否則原料缺乏之工人生計有關應如何處置案、議決、函復民訓會工整會、巳有成議、礙難變更、三、祥源號登記之貨據調查員許志仁報告與登記表不符、應如何處置案、議決、警告將未登記之日貨速來會照章登記、四、中華國貨維持會來函據劉公鎮函稱請轉呈中央政府急辦化學工業教員養成所、議決、照轉、五、源順木行請求隨售隨納基金應如辦理案、議決、不准、六、汪文卓提議**各分辦事處**(如閘北辦事處南市辦事處等)**一概撤銷**、所有事宜、均由檢察委員會辦理案、議決、通過、七、各辦事處文件及扣留日貨等一切事宜責成檢察委員會接收案、議決、通過、八、檢察委員會提議南貨業不服檢查且不肯登記應如何處置案、議決、通知南貨業商民協會應照本會定章辦理如敢故違、當以最嚴厲辦法處置、九、租界上之商店日貨不登記應如何處置案、議決、第一步手續、**由本會先函南京路四大公司、催其來會登記、照章繳納基金、如違抗不理、即登報通告各界、不得向該四公司買貨、否則即係賣國奸奴**、十、巳登記未繳納基金者應如何進行案、議決、交經濟絕交委員會辦理、十一、加推開蘭亭汪竹一兩君爲全國反日暴行委員會籌備員案、議決通過、十二、汪竹一提議奸商乘機提高國貨之價應設法制止案、議決、交提倡國貨委員會辦理、十三、汪竹一提議檢察委員會檢查員應由本會審查通過後正式委任案、議決、請檢察委員會將檢查員名單送會以便審查

籌建討共 陣亡將士紀念碑

▲四日行奠基禮

國民革命軍第三十二軍籌建討共陣亡將士紀念碑一節、已誌前報、茲悉該軍政訓部主任胡遯、對於此事悉心規劃就緒、赳日興工、昨復秉承錢軍長同意、擇於下月四日下午一時在本埠龍華寺西側舉行奠基典禮、聞已通報所屬各部隊屆時參加、用彰盛典、行見豐碑屹立、垂典千秋、益增人無限之景仰云、

警備司令部 禁兵吸食鴉片

▲並派隊查緝烟館

錢司令昨令所屬云、爲令遵事、案據特務第一營營長曹利勇呈稱、竊查龍華市內烟館林立、本軍不肖官兵濟去吸食、若不嚴加取締、不但妨害治安、對於本軍軍風兩紀實難整頓、是以懇請布告居民禁止賣於軍人、倘有本軍官兵在烟館吸食被巡查隊拿獲者、於本人嚴懲外、該烟館亦受相當之處分、俾知警惕、不敢售賣軍人、並准予職營巡查隊至該烟館查緝、以杜絕跡而保軍譽等情前來、查軍人吸食鴉片、有干例禁、除指令該營隨時派隊查拿拘究外、合行令仰該長即便轉飭一體嚴禁爲要、切切此令、六月念九日、兼司令錢大鈞、

學聯會昨開 暑期執委常會

日昨午後二時、學聯會暑期執行委員會開常會于尙文路該會會所、出席有交大周參、暨南汪竹一、復旦實中徐文駿(汪竹一代)、商學院周永年、復旦隴體要、大夏陳翔等十餘人、主席汪竹一、紀錄周永年、行禮如儀、討論事項、一、暑期軍事訓練班組織案、議決、照軍事訓練委員提出草案修正通過、二、軍事訓練班經費案、議決、預算一千元、請求黨政軍三方面津貼、三、暑期講學所簡章案、議決、照籌備委員提出草案修正通過、四、暑期講學所聘請講師案、議決照名單通過、五、招待濟南慘案後援會代表團案、議決通過、六、反對軍閥走狗省教育系餘孽郭秉文活動案、議決、甲、警告郭秉文、乙、電請外交部即日撤消其代表資格、丙、呈請國府嚴重查辦、七、致函勸告留日歸國大同盟中覺悟份子案、議決通過、八、前祕書劉培慧請發欠薪案、議決、斟酌辦理、九、暑期秘書生活費案、議決、照前例辦理

檢察委員會會議

對日經濟絕交檢察委員會、昨日上午十時在縣商會開檢查隊隊長聯席會議、一、主席報告開會宗旨、二、檢查股主任報告已往事實、略謂過去幾年來皆有反日工作、無多大效果、此次反日運動聯絡工商學各界進行組織檢察委員會、分南北市及浦東數外、我們受了許多困難、將來爲求便利起見、不得機會召集各隊長開聯席會議、討論完密方法、使檢查工作不生窒礙、請諸位盡量發表意見、三、華洋第一分會提議各商號零星東貨須由檢查股蓋戳並先組鑒別股從事鑒別、四、譚煥祥同志提出二要點、一、今後檢查手續、二、各工會檢查地點、三、檢查隊分配工作地點、議決由檢查股主任分配、五、凡未登記之商店、經報告後檢查員是否前往檢查、議決保留、六、北車站轉運公司紛在租界如何檢查案、議決凡認明之日貨均可給予收條將貨運回並請暴行委員會、去函警告火車站長及棧主、七、備函知照各公安局保護檢查隊議決去函聲明解釋、

夏秋展覽會開會

▲已報到五十餘廠號

昨日(二十九日)下午二時、夏秋用品國貨展覽會在上海總商會常會室開各廠號代表大會、到三百餘人、由工商部駐滬辦事處代表徐定瀾主席、開會如儀、繼由陳列所幹事長林質茂報告夏秋展覽會積極籌備進行狀況、陳翊庭報告會場贈品辦法、決由籌備處函致各廠號徵求、俟有確數再行定奪、公決七月三十上午十時報到各廠號均往商品陳列所會同抽籤、俾便規定場址、並悉報到各廠號已有五十餘家之多、即由委員會推定趙晉卿潘公展馮少山爲主席委員、顧馨一王曉籟石之坤葉惠鈞王彬彥徐定瀾爲總務股委員、黃吟舟周伯雄曹慕管林質茂爲文牘股委員、陸鳳竹馬驥良爲會計股委員、陳翊庭王漢強馬濟生王介安鄔志榮陸星莊計健南爲徵求股委員、徐佩璜陳才寶爲檢查股委員、徐賡華楊筱菴爲調查股委員、朱吟江孫梅堂徐靜仁朱謀先爲陳列股委員、張慶發中夢世柏堅爲場務股委員、范和笙陳良玉吳念農顧石甫蔡志階爲招待股委員、陳德徵王延松馮柳堂孫道勝爲宣傳股委員、徐可陞爲糾察股委員、吳承洛徐善祥壽景偉朱成厚徐佩璜爲審查股委員、

呈請夏布免稅

商聯會昨呈財政工商兩部文云、南京財政部工商部鈞鑒、淮江西宜春縣商會函開、土布奉令免稅、夏布亦係土布之一種、確屬婦女手工、應照例免税、現各釐税局、仍照舊徵收、懇請轉電陳請豁免等由、查夏布爲國產土布之一、製造均屬手工、江西各釐税局仍行徵收、實屬違背命令、此項出品、不止江西一省、如廣東之潮州、湖南之瀏陽等處、亦爲大宗、應懇通電各省區政府財廳、概予免稅、以維國貨、盼電示復、各省商會聯合會總事務所常務委員馮少山蘇民生張棫泉叩豔印、

大雨中警所倒坍

吳淞蘊藻路之第七區公安署第一所、三四兩棚房屋、忽於前晚十二時許、在大雨滂沱中、突然倒坍、幸住居該棚之警士、均在外面值班、故未殃及、惟所有屋中物件、悉數被壓、損失不少、昨日該所所長傅希弈、巳將坍屋情形、呈報上海特別市公安局、迅予派員到淞履勘、撥款重建、

絲廠工潮有擴大趨勢

工人入廠阻止工作 廠方會議應付辦法

本埠絲繭總公所、昨日下午三時召集全體廠商開會、討論虹口絲廠女工罷工風潮復工辦法、到者八十餘人、由黃揩臣主席、首由虹口區各廠商先後起立報告今日租界各絲廠全數開工、至放飯工時、被外面阻止上工、而華界各廠上午亦均開工、惟人數不齊、至八九點鐘、忽有工人百餘名、衝進各廠阻止工作、以致全行停歇、繼由沈驊臣報告、昨晨虹口有百餘人、到天通菴區後、由該區女工代表邀往女工業務工會暫坐勸慰、旋即同去、次由天通庵區楚信絲廠代表報告今日(即昨日)午前十一點十五分鐘突來素不相識之男女多人、衝進廠內者、有男二女四、餘在廠外把風、詢據來自楊樹浦紗廠、不問情由、直上車間、勒令一律停工離廠、並將車間車箱以及帳房器具什物搗毀不少、後即一哄而散、適值公安局長警及保衛團員等聞警趕至、當時拘獲煽惑罷工之嫌疑人關明盛一名、身穿柳條布衫褲、供稱在同文書院讀書、但該廠看門人稱該人於事前站立廠門前把風、事後擁入廠內、且手中持有傳單一捲、雖未行凶、究有重大嫌疑、現已解送公安局訊辦、當經列席各廠商研究事實、認爲楚信之事、顯係搗亂份子乘機利用虹口女工風潮而起、截然兩事、至虹口女工復工問題、僉以一面勸令全體女工先行復工、再由每廠女工推派代表四人、會同到絲繭總公所接洽、以謀相當解決、其辦法准由各廠各自設法通知各女工、勸其上工、一切糾紛、候各廠女工推出代表後辦理、議畢散會、時已七時半矣、

淞滬警備司令錢大鈞對於此次全滬絲廠發生罷工風潮、業已命令勞資兩方限期復工在案、昨日據報閘北等處絲廠職工業務分會行將召集工人大會、以冀延長工潮情事、故特頒緊急命令、通令各警區一律嚴禁工人集會、以杜工潮擴大、

工整會通告

▲失業登記須知

上海工會整理委員會通告如下、(一)本會登記失業職工分兩種辦法、甲、各業有工會組織之失業職工不論巳否加入應即向該業工會登記轉呈本會報告、乙、各業向無工會組織之失業工友得來本會直接登記、(二)本會製定失業職工登記表、失業職工人數報告表、失業職工註消人數報告表三種、除前一種應由失業職工自行填寫外、後二種概由各工會按月將失業職工人數失業職工註消人數分別填呈本會報告、(三)失業職工人數報告表、各工會須按月填呈本會、以備領取失業職工登記表、(四)失業登記表除由失業職工親自簽名或蓋章外、須由所屬工會蓋章負責證明填寫各項屬實無誤、惟直接來本會登記者則不在此例、(五)失業人數報告表各工會填呈時必須蓋章以照鄭重、(六)失業職工除在本會直接登記外、其餘須親自在所屬工會領取登記表填寫、以防該表遺失或轉讓、如有確係不識字者對於該項登記表不能填寫時、應由所屬工會專司指導之人當面逐項詳詢代予填寫、(七)各工會於失業工友填寫登記表時須派人專司指導及監督、如工友有所懷疑反動間時當盡力解釋或勸導、(八)失業登記表內填寫各項必須翔實無訛、不得違背事實、(九)失業登記表內所附之註銷登記單須由填寫登記表之失業工友註明號數裁取留存、以便覓到職務時呈報本會核對註銷、(十)失業註銷人數報告表各工會必須調查清楚按月填呈本會報告、

工整會之工作

▲常務室(事務股)一、呂廠職工會第一分會、代表葉傳芳爲廠方不受市黨部及本會調解糾紛請求核辦、由指導科併案辦理、一、北區絲廠第八業務工會代表李同志爲東區各廠失業工友要求該會援助請求指示辦法、由常委交調查科辦理、一、滬甯杭二路客車工會代表呂孫二同志爲工友被南洋大菜館與局路訂立合同影響生計請求援助、由調查科辦理、一、滬南輪船旅棧招待工會第二分會代表張耀明爲海員總工會福州分會欺詐該會會員郭立聚、請求訓令海員總會轉飭其賠償一案、由秘書提交常會討論、

▲調查科(糾紛調查股)一、滬東絲廠業務工會爲廠方無故開除工友請求援助、派陶端機同志調查知該廠於此次總罷工解決後無故開除工友朱錫章等九人、巳呈常務委員核辦、一、火柴工會三分會爲利民廠開除工友請求交涉、派鄭韞三同志調查、知工友趙阿三張松林二人因口角互毆、致被開除、曾經該工會調解廠方不允其覆工、後呈常委會核辦、一、機器花廠工會籌備處爲籌備員被廠方開除請求交涉、派馬希仲同志前往調查、知該籌備員等因工友要求增加不遂以致罷工、而廠方以爲係其主動故被開除、巳據情呈常委會核辦

市土地局 催查升科灘地

市土地局刻因迭向浚浦局詢問升科灘地未准函復、函請江蘇交涉員催令造送圖表過局、原函云、逕啟者、案查本局掌理全市土地事宜、載在上海特別市暫行條例、舉凡市內所有土地登記、灘地升科、徵收土地因公共開發而增加之地價、土地分配與使用之取締、及其他關於土地之一切事項、均在本局職掌範圍之內、亟應調查明確、以利進行、前以近年浦東浦西沿浦灘地、多由浚浦局核准繳價升科、應即調查左列情形、一、某商廠棧、二、地契號數、三、畝地畝分數、四、升科畝數、五、繳價若干、六、升科年月、七、巳未填築、以上各項、函請該局詳細造册函復、其餘灘地何處尙未升科、何處留作公用、亦請列表見復、辦理去後、嗣准該局代理總工程師史多克函復略稱、巳由財政部地畝管理處派許心武君到局、關於地畝事項甚願與許君或會處代表一談等因、經以前次函詢各節、本局職掌範圍以內應行調查之事、且財政部土地處所派許君係屬兩事、亦非一談所能了事、煩爲查照前函詳細見復、並請將印刷圖表及計劃書等每種各檢兩份擲下備查、函復在案、迄今時逾數月、未准函復前來、深恐長此遷延、必致本局應辦事項、無從參酌、有礙進行、查貴交涉員係該局局長之一、對於該局行政事宜、自應有處理之權、擬請催令該局務須查照本局迭次公函所詢事項、迅即分別造具表册、檢同各件、函送過局、以資應用而清積案、相應函達、請煩查照、幷希將辦理情形詳晰見復、至紉公誼、此致外交部特派江蘇交涉員、局長朱炎、

革命劇社之籌備

上海革命劇社於昨日舉行第三次籌備會議、到施公猛陳澤華陳克成張鵾聲等十餘人、公推陶百川主席、曹志功紀錄、開會如儀、討論、一、呈請市黨部備案、二、敦請洪深谷劍塵二君爲指導員、三、修正入社表、四、徵求社員應規定標準、五、劇本商請指導員選擇或編製、六、定於七月八日舉行成立大會、

女青年會 全國大會將舉行

中華基督教女青年會第二次全國大會、定七月五日至十二日假本埠憶定盤路中西女塾舉行、由本埠女青年會全國協會組織大會籌備委員會、積極負責進行、近據該籌備委員會消息、全國各地女青年會代表報名赴會者城市計有長沙奉天南京烟台成都天津武昌濟南廣州杭州北平香港及上海等處、學校計有九江湖州杭州福州廈門福建蘇州甯波上海北平通縣奉天山西山東天津廣州奉天南京等處、合作機關代表計有全國青年協會、全國基督教協進會、國民拒毒會衛生教育會、燕京大學、金陵女子大學等等、國外代表有美國英國坎拿大日本等國、上述各項代表、總數約二百人、又有各界特約來賓、未計在內、現代表等均巳紛紛抵滬、准備列席、想屆時當有一番盛況、

外交問題之演講

▲今晚在中央大會堂

商務書館編譯所職工會對日外交後援委員會、定今日(星期六)下午七時至九時假北四川路橫浜橋中央大會堂舉行外交問題第二次公開演講、業巳聘定鄭貞文齊鐵恨兩先生担任演講、題爲「日本之國民性」及「國音字母與日本片假名、」鄭齊兩先生對於政治學經濟學俱有深切之研究、屆時必有警覺之發揮、並歡迎各界人士到場聽講、

法國商會年會紀

雖肯承認中國關稅自主 仍舊但知保證自己利益

泰晤士報云、本埠法國商會於二十七日在法國總會開年會、首由主席却樂德氏演說、讚美法國防軍保護法租界之成績、繼謂希望中國各派能一致合作、使大局由亂而治、繼由商會祕書弗來特氏報告一年來該會工作狀況、略謂因時局混亂、加以中國當局征收種種新稅、致商業情形非常困難、繼謂法商會對此等新稅會有種種奮鬥、末述該會將來政策之根本原則、最後由會衆一致通過一決議案、包含上述之根本原則、大旨謂中國當局聲稱將實行關稅自主、法國政府必須於取得實現下列條件之必要保證後始予以承認、一、國內永久和平、二、保證稅則中一切變更之施行之時期、三、保證、一、與外人取締各種借款之償付、及中國政府省政府或地方政府與外國公司等所訂債務之償付、二、作此等償款担保之各種行政機關之鞏固、決議案末謂該商會會員對於法國政府或其代表所取對華堅決的有力的政策、繼續表示信任云、

特別華巡加委員

▲商團司令徐通浩

工部局籌設特別華巡隊一案、前經納稅會總商會商總聯會等三團體、推定胡筠秋馮少山胡鳳翔三君爲委員、以便切實計畫進行、茲聞此事現經華董華委員及納稅會正副主席研究結果、主張邀請中國義勇隊司令徐通浩君加入爲委員、以資熟手而便訓練、並經徵求徐君同意、

希臘人強暴取財

▲處徒刑十五年

僑居西華德路一百六十六號之希臘人徐大沙利史、上月十二號下午、糾黨持械誘騙住居馬霍路一千一百二十二號之錢培榮同往虹口購買軍用品爲由、借乘汽車、駛經黎平路、徐氏突出手槍恐嚇、將錢身畔鈔洋六千元及護照一張搶劫下車飛奔圖逃時、被華探長魏金福等獲解法院、昨屆宣判之期、由熊飛推事升座第五刑庭宣佈判詞云、被告徐大沙利史共同以強暴脅迫取他人財物之所爲、處一等有期徒刑十五年、褫奪公權全部終身、未決期內羈押日數准以兩日折抵徒刑一日、

綁票案三起

綁匪分別定罪

▲銀行副經理 上海儲蓄銀行副經理楊介眉之包車夫毛阿四、串同綁票匪曹子仙、在龍門路意圖將其主楊介眉擄架未遂、並致函恫嚇圖詐鉅款案、昨晨由周先覺推事升座宣判、被告毛阿四曹子仙擄人勒贖未遂之所爲、各處徒刑十七年又六月、均褫奪公權全部終身、

▲烟葉號主人 法租界天主堂街鼎記烟葉號主甬人陳承庫、五月念五號被匪擄去、嗣出洋一萬九千元贖出、業經中西探緝獲綁票匪周德千王苗根章小渭徐周囝洪福錢石永才俞根千王生桂金炳珊王清泉及婦人陳劉氏等十一名、抄出手槍三支子彈卄四粒鈔洋二千四百二十元一案、昨晨巳屆判決之期、周先覺推事升座宣佈判詞云、王苗根洪福錢石永才王生桂金炳珊五人各處死刑、德千處徒刑十五年、褫奪公權全部終身、章小渭徐周囝俞根千王清泉婦人陳劉氏均宣告無罪、起案之槍彈鈔洋均沒收、

▲逢伯里居民 住居法新租界吳淞江路逢伯里三十一號門牌之馬鴻根、今春被綁票匪架去、後由馬妻方氏出五千元贖回、業由公共租界捕房拘獲此案綁匪田少紀周小根二人、現由法捕房提回管押、昨日解送法公堂請究、原告由賬房范三多代表到案、訴明主人當時被綁情形、詰之田少紀供、紹興人、向在紹興戲館內爲看衣箱、今年正月間來申、寓居小客棧內、後由同鄉葉香郎邀吾至大沽路楊春懷家、楊即囑吾幫忙同去綁架原告、議妥之後、約於次日又往楊家會齊、當時楊令民人與葉香郎兩人各執手槍、先至逢伯里口等候、楊春懷即與周小根董才雨等同坐汽車到來時、民人與葉香郎先入原告家、見原告橫臥烟榻上、正在吞雲吐霧、即將其拖出、架上汽車、民人等亦同坐汽車至匪窟內後、於二月念六號董才雨向吾言稱、肉票巳經贖去、當時分給吾洋一百元、旋被包探拘案是實、周小根供實由田少紀邀吾前往綁架原告事後分洋十五元、中西官得供、判兩被告各押西牢五年、並送內地官廳訊辦、

險喪兩條命

爲了一張櫈

住居華德路中新紗廠對面八百十二號門牌過街樓之甬婦婁任氏與李任氏姊妹二人、本月一號下午五時半、被同居山東人沙秀成因借用櫈子不遂、持刀戳傷、被捕拿獲、奪下利刀一柄、而兩氏當由捕送廣仁醫院醫治、沙則拘解臨時法院、現兩氏在院尙未醫愈、昨晨由法院續訊、捕房傳同兩氏將沙秀成解案、包探王友善等稟稱、現調査得被告當時並不酒醉、隨將凶刀一柄呈案請誓、繼據婁任氏供、我腹部被被告刀傷一處、當時痛極倒地、現雖稍愈、醫生囑仍不能離開醫院、言時聲低氣喘、有疲乏之狀、李任氏供左手腕受刀傷四處、右臂受刀傷一處、均遭被告持刀猛戳者、現身子仍未復原、亦不能離開醫院、鄭推事諭被告押候兩氏痊愈再行解訊、

靜安寺產停轉道契

▲市政府致交署函

上海特別市市府致江蘇交涉公署公函云、逕啟者、案查靜安寺爭執一案、糾紛巳久、該寺住持志汶盜賣寺產業經本府布告暫行禁止移轉、並經函請貴署轉飭會丈局停轉道契、亦經准復照辦各在案、現聞該寺又有將寺產私售與某洋商之議、如成事實、糾紛更難解決、爲此特再函請貴署迅令會丈局對於上項寺產請求轉換道契仍應一律從緩辦理、以免糾紛、是所至盼、並祈見復

國術總社徵求開幕

滬北國術研究總社昨假中央西菜社舉行徵求會開幕典禮、到各隊正隊長副隊長參謀幹事等一百餘人、開會如儀、主席陳稼軒致開會詞、嗣徵求委員季遵光報告現在少林門主任巳聘定拳術名家佟忠義君担任、操場刻巳覓定兩處、一爲西寶興路天通庵路口啓英女校內可容社員百餘人、一爲大統路開北慈善團、可容社員數百人、租界與南市方面刻亦積極進行、希望每處至少覓定操場一所、本社爲普及國術起見、特別社員每年會費祇收十元、普通社員每年祗收二元、繼由該社少林門主任佟忠義君及籌備員欒良君表演國技、來賓掌聲不絕、嗣社董馬少山王曉籟陳德徵成燮春王介安王延松及來賓周千齡徐翰臣姜懷素宋子震邱良玉等相繼演說而散、

浚浦局擬出 租局產

浚浦局有地產一百餘畝、坐落浦東高橋港口南岸高行區內沿浦地方、刻擬將該地出租以爲建築油池之用、聞巳函達市政府請予勘查、其結果能否照准、現由市政府從事審核

商界新聞

▲恆興新到雲紗廉價 虹口天潼路頭壩浪恆興號向售之廣東老牌雲紗極受社會各界歡迎、信用昭著、生意發達、近續有大批新貨到滬、俱係採用幼結蠶絲織成、貨身純軟、顏色光亮、且花樣入時、拷製優美、乃在廣東最負盛名之品、聞該號爲報答顧客起見、願將所到新貨一例減價平沽、連日門市擁擠、大有應接不暇之勢、

▲滬西之娛樂場所 極司非而公園爲海上首屈一指之名園、茲巳開放靠傍該園之花園飯店爲遊覽仕女需要起見、定於開幕日起每日下午舉行公園茶舞大會、聘請妙齡舞女陪客偕舞、聞茶點每客祗售六角、無須門票、又聞幕時有本報刊載廣告公佈、屆時必有一番熱鬧、

出版界消息

▲生活週刊 該刊係由上海辣斐德路四四二號中華職業教育社出版、第三卷第三十三期定明日出版、內容有十餘篇精警文字外、又有插圖多幅、

▲上海漫畫 十一期今日出版、此期內容大增加、印刷所用顏色巳更換用乳色棕色及灰色三種配合、靜雅可愛、有張光宇所繪畫之封面畫「繽紛圖」、黃文農之「跳黃浦」與「穩進賬」、與少飛之「一行生意幾種做法」、振宇之「跳舞鞋」、淺予之「背後」及新裝四幅及王先生之一打倒導演」等

▲浦東導報 本定七月一日出版、嗣因集稿方面尙未周至、該報爲謀完美起見、決計緩至三日出版、聞該報由火雪明總編輯、邵炎亮發行兼廣告、另闢小品文字一欄、巳聘春繭生俞逸芬沈秋雁担任、館址暫設公共租界甯波路渭水坊二五八號、

教育

中大校務會議紀

中央大學日前舉行第十二次校務會議、由張乃燕主席、開會如儀、一、主席報告日前江蘇教育經費委員會、討論本大學區十七年度預算經過情形、張士一提議、本大學部應卽組織十七年度預算委員會、多數贊成、當塲推定孟憲承、程振基、張士一、徐鳳石、王璡、五人爲委員、並議決委員於開會時得邀各院長列席、二、主席報告前河海工程大學、南京工專、蘇州工專各學生、請求退還保證金案、議決、查照名冊及保證金數目、一律退還、所有退還之款、暫在大學本部會計組存款內借用、俟領到撥還舊年經費時、須卽扣還此項借款、三、主席報告學生欠繳學費、及請准再緩繳案、決議、凡本校學生欠繳各費、須於放假前一律繳清、否則不給本學期學分、有在本期畢業者、將費繳淸、始發畢業證書、四、張士一提議、査核本年度本部實收經費之全數、除作本部辦公費及一切公費外、以各學院預算總數分之、因卽爲各學院應得之數、再査本年度本部實存未用之款、尙有若干、酙稱各學院於此存款、能否再支、當照其應得之成數用此例法以均配之、議決通過、交會計組査照辦理、五、程振基提商學院遷甯、現於事實上頗多困難、暫不遷甯爲宜、請公決案、議決商學院於下學年暫不遷甯、六、徐善祥提議擬規定補試辦法、分列四條、請公決案、甲、大考未與試之學生、若補試時亦不到、得准其再試、僅以一次爲限、乙、補考學生所試之分數、査照第五次校務會議第三項議決案內第五條之規定、以九折計算、丙、丁、交教務會議核議、七、主席報告江蘇省政府函請添設法醫科案、議決交醫學院議決

中大核准立案私立中小學

中央大學、前次已核准一部份私立中學立案、玆又陸續核准之私立中學及小學、探錄於下、

私立中學、計有（海門）私立海門能仁初中、（鹽城）私立景魯初中、（泰縣）私獨時敏中文學校等三校、

私立小學、爲（丹徒）私立敦本初級小學、（溧陽）私立期成小學、（松江）私立景賢女子小學、又私立明德初級小學、（嘉定）私立企雲小學、（寶山）閘北市私立北公學校、（崑山）私立愛華初級小學、（江陰）私立澄翰小學、又私立輔延小學、又私立君永小學、（如臯）私立常華初級小學、又私立韓氏小學、（鹽城）私立印雲公學小學部等校云、

大學院 對江浙僧伽辦學之糾正

不能提倡迷信 加入地方代表

江浙兩省僧伽、恐廟產被公家沒收、於是僧衆舉出領袖諦閑等二十餘人、組織整理僧伽委員會、集議結果、自動辦理學校、及慈善事業、並擬訂方針、呈請國府保護、國府以信教自由、不必保護、至所擬方針、應改爲方案、已將其呈文、交內政部及大學院核覆、內政部與大學院已呈復國府、大致糾正要點有四、一、僧伽辦學、不能提倡迷信、二、此後羅度、要予以限制、三、僧伽組織委員會辦學或舉辦慈善事業、應加入所在地之黨部、與行政方面、及教育行政機關、或地方公益團體之代表爲委員、以便共策進行、四、所辦學校或慈善事業、應受所在地之黨部、行政或教育行政機關、與地方正式法團之指導、以資督促、而便改進云、

贛省 舉行三民主義考試

江西專門學校、舉行三民主義考試、業經教育廳委派監試人員、並規定試題、於二十日、上午十時舉行、

監試人員、爲鄒蒼園、省立法政專門、鄭必興、工業專門、鄒德基、農業專門、方叚、醫學專門、陳甯民、私立章江法專、

考試題目、一、構成民族之五種力爲何、二、試述政權與治權之互相關係、三、總理講民生主義、曾批評馬克思之學說、試略述其要、四、社會進化以甚麼爲重心呢、須詳言之、五、怎樣實行三民主義、試列其程序、

與考學生、法政專門、九十三人、工業專門、八十八人、農業專門、九十七人、醫學專門、五十九人、私立章江法專、一百二十二人、其餘因已屆畢業、在外服務、未克與考、或因疾病請假、以後另行補考、

鄂教政會議核准舉行

鄂教廳前呈大學院、舉行全省教育行政會議、玆已奉大學院指令核准云、呈報該省教育會議日期、並檢送規程規則及提議案辦法請鑒核由、呈悉、該廳長擬於本年七月間召集全省教育行政會議、以期集思廣益、共策全鄂教育之改進、事屬可行、所送規程規則及提案辦法、亦尙妥適、惟所列討論事項、如已經此次全國教育會議議決者、俟本院審核公布後、當可酌量情形、依照辦理、不必重行討論、以免紛歧、至該會議將來議決各案、有涉及本院第七一號訓令所列事項者、須呈經本院核准、方可公布實行、仰卽遵照、此令、

桂教廳 注意中小學職業訓練

廣西省政府、日前准龍州馮督察委員電請、注意中小學職業訓練、經令教育廳注意辦理在案、但關於此問題、敎廳以增籌經費、培養技師、及設立工廠實習諸事、須統籌並顧、進行方易、故準備在第三次教政會議時提出討論、俟會議決定辦法如何、然後辦理、昨特先電呈省政府察核、並馮專察陳査照、玆探錄其電文如下、南甯省政府鈞鑒、龍州馮督察委員鑒、省政府代電奉悉、馮督察委員皓代電敬悉、査中小學職業訓練、實當務之急、惟增籌經費、培養技師、及設立工廠實習諸事、仍須統籌兼顧、方易進行、本廳此次召集第三次全省教育行政會議、關於中小學職業訓練、已例爲討論問題、應俟會議決定辦法後、再行通飭遵照辦理、合先行電呈察核、並希査照、華表呈叩眞印、

吳淞等鄉 教職員總聯合會改組

寶山縣屬吳淞江灣殷行三鄉小學教職員、本有總聯合會之組織、今又有興如彭浦高橋三鄉小學教職員、亦願加入、請擴大範圍、爰於本月二十八日、假江灣公立第三小學開會改組、開會時行禮如儀、首由主席李治民報告改組情形、接續修改會章、討論議案、改選職員、吳人麟、李治民、奚汝梅、王德恆、陳寶忠、萬永康、侯達人、陳堯君、吳子久等九人、當選爲執行委員、王麟書、嚴長治、楊季安等三人、當選爲候補執行委員、印公田、張梅庭、張雪林等三人、當選爲監察委員、陳景歐當選爲候補監警委員云、

豫省府 令編國恥入學科

爲雪恥圖強之準備

河南省政府、以我國自鴉片戰敗、國恥極多、現在必須人人明瞭國恥事實、始足引起愛國心、特令該省教廳收集過去國恥之原因結果、彙編成書、送府察核、通令中小學校刊爲專修學科、俾青年學子、印入腦海、發憤圖強、以爲雪恥之準備、

奉賢 縣教會正式成立

該縣教育會、自奉令籌備以來、會員登記者異常踴躍、曾於五月二十日由阮局長、協同教育行政人員、及各高級校代表、開審査會、計通過當然會員一百九十六人、特別會員十四人、於六月二十四日開成立大會、會員到會者甚衆、縣政府亦派彭科長列席、先由阮局長報告籌備經過情形、繼推張鳳台先生爲主席、通過會章、並選舉執行委員、計當選者爲林葆恆、錢堯、張遇鴻、陳德坊等十人、聞定於七月一日開執行委員會、互選常務委員云、

二集團軍教處 派員視察教育

國民革命第二集團軍教育處、現以軍事稍靖、兵士略可休息、利用時機、促進各軍目兵知識、特分別派員赴各軍實施讀書識字根本教育、並作勉勵演講云、

國立藝術院展覽會

西湖國立藝術院、自三月開辦以來、內部設備組織、日漸完全、各系教授、均爲現代名家、院內充滿學術空氣、學生進步極速、現屆學期終了、該院自六月二十九日起、將西畫系、中國畫系、彫塑系、圖案系、四系學生成績、分別陳列展覽、除請學生家長、及教育界各機關前往外、並歡迎各界參觀云云、

勞大 參觀團相繼返滬

國立勞動大學、爲中國勞動教育之先驅、該校之師範科第一期畢業生三十餘人、以負有推進勞動教育之重大使命、特組織教育參觀團、旅行首都無錫蘇杭各地一個月、攜有表册多種、調査學校概況、及工廠與勞動者生活情形、以爲推行勞動教育之準備、又訓練班學生六十餘人、以不日要出任勞動運動、對於工廠及工會組織與工人生活現狀、非詳細明瞭不可、亦前往蘇錫杭滬甯兩路、先後相繼返滬、行囊旅餞中、定必載得參考與研究之資料不少、並聞該兩班學生、回校後稍事休息、仍須往上海各學校各工會各工廠參觀、作精密考察、以爲將來服務社會之準備云、

復旦大學畢業誌盛

前日星期四、江灣復旦大學、舉行第十七次大學畢業及附屬中學畢業典禮、雖值陰雨、而來賓衆多、頗極一時之盛、是日三時半、各畢業生由校長教職員爲前導、從子彬院庭前列隊環行、至體育館入禮堂行禮、其節目如下、一、開會、二、向黨國旗行禮、三、恭讀總理遺囑、四、復旦音樂隊奏樂、五、校長報告、六、贈送本校學生軍指導董源清團長銀盾、七、章教育局長頒給各種獎品、內有各校董捐助學業獎品、全校成績最優者章植徐以枋、各得金章一枚、並由金交涉員捐贈體育獎品多種、尙有各科獎品、名目繁多、不及備載、八、林之揚與張女士梵亞合鋼琴合、九、市黨部代表陳希豪、教育局長章慰、金交涉員代表郭德華、國民革命軍總司令部砲兵團團長董源清、暨南大學代表蔡正雅等、相繼演說、十、給憑、

上海藝大 暑期班展期開課

法租界善鐘路、上海藝術大學、近爲文藝革新運動起見、本屆特設暑期講習會、聘請文藝界知名之士多人、擔任西畫文藝哲學義二十餘項、共七十二講、開該會原定七月二日開課、嗣因外埠各大學來函報名者甚多、均以各校結束稍遲、遠道來申、期過偪促、要求展期云云、玆經該校暑期講習委員會議決、准如所請、特展期一星期、自七月九日開課、至八月十八日止、修業其六星期、聞此次該校特請黨國要人、蒞校擔任課外講座云云、

華夏中學招生

上海華夏中學、由程郁周羅元愷等所創辦、經國內名流許世英先生、傑先生、江世義博士等、贊助、聞該校定於七月一日在本埠康腦脫路隆智八十八號招生處、開始招生、同時亦在杭州招生處招生云、

東南醫大 畢業同學會成立

本埠滬軍營東南醫科大學畢業生、李紫衡朱姑后長德等、爲聯絡感情、發展母校校務起見、發起籌備組織畢業同學會、籌備迄今、已有月餘、於昨日下午二時、召集留滬畢業同學、開成立大會、到會同學四十餘人、公推李紫衡爲主席、龔掄元爲紀錄、通過章程、討論議案、並選定盛伯鈞謝長慶錢惠倫李佛朋等、分別負責辦理會務云、

羣大附中 畢業典禮盛況

本埠華德路、上海羣治大學附屬中學校、於六月二十九日上午九時舉行初級中學第一屆畢業典禮、開會如儀、首由主任侯兆圭報告畢業情形、次校長羅傑致訓詞、懇授畢業證書、後由上海特別市黨部代表黃兆祭、大學校董劉世傑、教授劉昌炎、法學博士江世義、文學士許琴女士、本校教務主任周兆熊教員徐鏡清等、相繼演說、語多關於指導升學、及進取之意、學生代表薄元嘉、小學生代表張祖滕、先後致祝詞、末由畢業生代表張桂榮致謝詞、午後開游藝大會、由畢業生及各級學生表演國樂跳舞京調雙簧趣劇等、來賓觀者甚衆、頗極一時之盛云云、

新華藝大近訊

金神父路新華藝術大學、昨日舉行大學部及專門部第三屆畢業典禮來賓有市黨部市教育局暨南大學等代表二十八人、本校教授及學生三百餘人、各代表及該校師生、俱有關於將來發展中國藝術之演說、語頗動聽、晚七時又舉行學期遊藝大會節目有三十餘節、都係該校師生担任表演、來賓有千餘人、可謂極盛一時云、

全市校長 日內可望發表

市立各小學校長下學年之聘書、近日已陸續發出、玆聞全體校長、今明日可望發表云、

市校易長問題

▲教員向市教聯請願之意見

上海特別市市立學校教職員會、前日爲各市校校長問題、向教育局請願、一、校長之聘任、於六月卅前發表、二、換校長須有理由、三、新校長不得無故辭退原有教員、玆開教育局方面、對於此項陳請、以爲第一事各校長聘書、巳經分發、第二事更換校長、總有相當理由、如西成實以更改校制、卽其例也、第三事則各校教職既經舉行登記合格卽有保障、與換長當無問題、至萬竹程校長辭職、教局將加以慰留云、

法大 開除反動份子

▲女生袁冰清

本埠金神父路、上海法政大學、以値此黨治之下、斷不容反動份子活動、故目前該校區分部施行大檢查、當在女生袁冰清寢室內、檢得國家主義宣傳品及其他證據、由該校區分部呈請上級黨部辦理、日昨市黨部已議決、着卽開除袁冰清學籍、不發畢業文憑、並呈報大學院備案、聞該校已照辦矣、

市婦協通電

▲反對全教男女分校議決案

各大報館轉全國各地學聯會均鑒、溯自五四以來、男女教育平等之呼聲、早巳高唱入雲、且曾經逐漸實現、不意關係全國教育命脈之本屆全國教育會議、竟有破壞男女教育平等之男女分校制决議案、此不特我婦女界憤慨、諒全國人士亦爲駭異、夫男女同學、原爲增多婦女求學機會、提高女子教育、謀男女教育平等之一種辦法、歷年行之、雖其間不無弊病、但已收有相當效果、依據男女教育平等之原則、在各地男女學校數量不均等以前、實不應有所謂『男女分校』之制、今教育會議竟以不充分理由而定中等學校男女分校制之決議案、是剝奪女子求學機會、不僅反世界潮流趨勢、且亦違背國民黨『男女在教育上平等』之原則、故敝會爲女子教育前途計、爲全國教育前途計、不得不提出反抗、除呈請中央令大學院撤消該决議案外、特電達各地同學、希一致反對此反潮流之主張、不勝盼切之至、上海特別市婦女協會叩宥

體育

敬業中學小球賽

▲初中三得錦標

敬業中學、對於球類運動、極力提倡、不遺餘力、前曾舉行籃球錦標賽、結果頗佳、日前又爲增進小球技藝起見、特組織級際錦標賽、參戰者計有中一、中二、中三、三級、比賽方法、採取單循環制、業於昨日結束、第一次交鋒者、爲初中一敗於初中二、第二次挑戰者、爲初中三勝初中一、第三次舉行決賽者、爲初中三與初中二、結果各無所得、成和局、故重行決賽、藉此結束、此幕比賽、雙方球藝精奇、爲前所未有、玆將各級比賽結果錄後、

比賽者	裁判員	上半時	下半時	總結果	優勝者
初中一與初中二	張龍海	〇—一	〇—二	〇—三	初中二勝
初中三與初中一	胡宗濤	一—二	〇—〇	一—二	初中三勝
初中二與初中三	盛今傑	各	無	所得	和局
初中三與初中二	胡宗濤	二—〇	一—二	三—二	初中三

明星隊劇戰敗青光

慰勞籃球賽第二幕 結果爲四六比四零 參觀者達二千餘人

上海慰勞北伐將士籃球大比賽、第一次青光於最後三分鐘內、以四分之差、反敗爲勝、比數爲四十三與三十九、昨晚七時半、又在中華籃球房作第二次交鋒、明星志在報復、該隊教練吳君邦偉、支配陣綫、非常愼重、初以溫鼎新任右鋒、何通任左鋒、歐陽中鋒、黎寶駿倪光祖爲左右後衛、未幾則用陸鍾恩調任右鋒、聯絡搭擋、前呼後應、極盡能事、劇戰結果、果也、明星以四十六對四十、戰勝青光、新輸老手、名不虛傳也、

昨日觀衆、較第一日尤爲踴躋、票子實足售去一千六百餘張、後以籃球中、容無可容、祇得關門大吉、阻止入內、惟後來者仍絡繹於途、球房門前、擁得人山人海、但熱烈觀衆、對於空前盛舉、焉肯犧牲眼福、掃興而歸、於是擠成一團、破門而入、一時蜂擁而入者、可一二三百人、把碩大之籃球房中、擠得水洩不通、有攀樑而登者、有覓窗洞而伏者、卽浴間之頂、雖塵埃堆積盈寸、亦多不惜衣履、趨之若鶩、總之無空不入、卽一般小姐太太們、亦祇好虐待了兩條腿、苦苦的立着、身體的四周、還要受着流動的壓迫、不能片刻安穩、如此盛況、誠爲空前所罕見、卽如今春萬國籃球賽、亦不逮也、

裁判員張國勳、舉員令下後、雙方健兒、摩拳擦掌、開始奮鬥、周旋未久、曾見明星左衛黎寶駿得球、遠遠投去、穿網而入、首開紀錄、一時歡聲震野、青光見勢不佳、乃猛烈進攻、由中鋒李大宸投中一球、明星何通造成六比二、李又連中二球成六之平勢、於是風雲緊張、變幻無窮、忽而青光告警、忽向明星受敵、分數彼此起落、高下難分、自十六與十六變成十八對十六、（青光占先）未幾又成二十比十七、迨上半時終了、青光以二十一比十八勝、

再戰聲起、明星何通卽運用神妙之手腕、活潑之身體、連中二球、反以二十二比二十一、架於青光之上、無何、李大宸談達韓亦相繼得二球、仍以三分之差、超出明星、此後鏖戰、愈見精彩、分數亦遞之而俱增、二十九之平局、忽成三十一之相等、値此千鈞一髮、明星防護兵黎寶駿、在相距大半場處、但見健手高舉、球如勢射去、中的而回、可稱絕奇、博得全場贊聲不少、分數當三十六比三十一時、青光勇將談達韓四次犯規出場、由黃希恕代、但未幾飛將軍李大宸、因氣力不濟、亦復出場、由徐克培任左鋒、王希恕任中鋒、彼此逐鹿、又成三十五之平數、嗣後明星三軍齊上、斬關直入、由歐陽何通打中三球、頓時超出青光六分、轉輾良久、裁判員鑼笛一聲、比賽宣布完畢、總計雙方分數、明星得四十六分、青光得四十分、

二隊專爲慰勞北伐將士而戰、其賽凡三、巳賽二次、勝負各一、第三次將於明晚舉行、預料盛況、更盛於前二次也、惟有一言、願爲熱心觀衆所告者、卽此次二隊比賽、專爲慰勞而戰、並非錦標性質、勝負無關痛癢、加以歡呼鼓勵、助雙方奮鬥則可、惟以詣人心目中、擔任何一方面、而以惡言譏諷對方、則勢必減少其爲國服務之精神、竊爲愛國民衆所不取也、玆錄昨賽各個成績如下、

▲明星隊

姓名	位置	擲中	罰中	犯規	得分
溫鼎新	右鋒	〇球	〇次	〇次	〇
陸鍾恩	右鋒	三球	〇次	二次	六
何通	左鋒	八球	二次	一次	一八
歐陽旭輝	中鋒	六球	一次	一次	一三
倪光祖	右衛	〇球	〇次	三次	〇
黎寶駿	左衛	三球	三次	三次	九
總結		二〇球	六次	一〇次	四六

▲青光隊

姓名	位置	擲中	罰中	犯規	得分
董小培	右鋒	二球	一次	一次	五
談達韓	左鋒	四球	二次	四次	一〇
徐克培	左鋒	一球	一次	〇次	三
李大宸	中鋒	八球	一次	二次	一七
黃希恕	中鋒	〇球	〇次	二次	〇
伍鈍武	右衛	一球	〇次	一次	二
瞿鴻仁	左衛	一球	一次	二次	三
王鏡波	左衛	〇球	〇次	〇次	〇
總結		一七球	六次	一二次	四〇

上半時明星十八分 青光二十一分
下半時明星二十八分 青光十九分
裁判張國勳 計時舒灣 記錄蔣槐青

利國印刷所 上海牯嶺路十六號 電話中央三四五七

承印中西書報雜誌股票簿册帳單信紙信封名片報書帳以及五彩石印取價從廉約期不誤印刷精良如蒙賜顧請用電話通知當卽派人校對接洽 小密

搽用如意膏

治愈闊下皮膚疾病

浙塘西塘沈杏年先生聲稱面部小瘡色赤而癢搽用如意膏旬日之間赤退癢止完全告愈

浙江西江洪家灘沈杏年先生來函云部人去冬忽於面部生出小泡色赤而癢用中西藥膏搽擦毫不見效及購如用意膏搽之三日赤退癢止又搽數天完全告愈旬日之間返我本來面目皆貴局膏如意之力也感激無報草數言以鳴謝忱如

尊處無從購買如意膏祈卽寄郵票洋六角至上海江西路六十號章廉士醫生藥局原班郵寄一盒可也郵力在內

品質精良 定價公道
醫生驗光 不另取費
式樣優美 上海第一

上海眼鏡公司

英大馬路新世界東首 中華照相館轉灣卽是

黨務

總理遺囑

余致力國民革命凡四十年、其目的在求中國之自由平等、積四十年之經驗、深知欲達到此目的、必須喚起民眾及聯合世界上以平等待我之民族共同奮鬥、現在革命尚未成功、凡我同志、務須依照余所著建國方略、建國大綱、三民主義及第一次全國代表大會宣言、繼續努力、以求貫徹、最近主張開國民會議及廢除不平等條約、尤須於最短期間促其實現、是所至囑、

中央常會通過之 政治設計委員會組織條例

（中央社）中央前日常會通過「中央執行委員會政治設計委員會組織條例十七條」、原文如次、

第一條、本會根據第二屆中央執行委員會第四次全體會議改組中央黨部決議案組織之、第二條、本會之職權如下、一、根據本黨政綱及建國大綱計劃中華民國法制行政及國防等制度及其方案、二、審查關於中華民國法制行政及國防等制度或方案之文件、第三條、本會設委員三人負責處理本會一切事務、由中央執行委員會通過委任之、第四條、本會設秘書一人、襄助委員執行本會日常事務、由本會提請中央執行委員會通過委任之、第五條、本會設專門委員九人、分任各組設計事宜、由本會提請中央執行委員會通過委任之、第六條、本會專門委員分為下列各組、甲、行政建設組、專司規劃中央政府、地方政府、及關於訓政時期各種行政建設之設計事宜、乙、法制建設組、專司規劃訓政時期之約法、五權憲法草案、以及一切法規制度之設計事宜、丙、國防建設組、專司規劃軍制、兵額、國防、及關於海陸空等各項軍備之設計事宜、第七條、本會各組設主席專門委員一人、第八條、本會除額定專門委員外、得設兼任及顧問專門委員若干人、第九條、本會各組、關於政治設計之具體方案、得由各該組全體會議之決定、本會委員之核准、呈請中央執行委員會提交政治會議議決、交國民政府公布施行、第十條、本會各專門委員、每月對各組主席專門委員、須有個人設計報告、各組主席專門委員、每月對本會委員、須有各組設計總報告、本會委員、每月對中央執行委員會、須有本會設計總報告、第十一條、本會每月開專門委員全體會議一次、各組主席專門委員、分別報告各該組設計之結果、關於各種專門設計、遇必要時、得由主稿專門委員、附加說明、全體會議、以本會委員為主席、第十二條、本會秘書之下、設事務幹事若干人、第十三條、本會各組、得因事務之繁簡、酌設研究及事務幹事各若干人、第十四條、本會每年出年刊一冊、記載本會全年發展經過、及中國全年政治狀況、變遷之大概、第十五條、本會得刊行定期或無定期刊物、記載本會各專門委員研究之所得、第十六條、本會例如有未盡事宜、得由本會提請中央執行委員會修改之、第十七條、本條例由中央執行委員會議決公布施行、

民眾團體會員總登記規則
第百五十次中央常會通過

（中央社）昨日中央常會通過民眾團體會員總登記規則十二條、原文如次、第一條、本規則根據各級民眾團體整理委員會組織條例第五條第二款訂定之、凡民眾團體之會員、須遵照本規則登記、第二條、縣市及有特別情形（特別市在內）之民眾團體整理委員會、為直接辦理登記之機關、但必要時、得分設臨時登記處、第三條、各該民眾團體整理委員會辦理登記時、須先期通告登記地點與日期、第四條、凡直接辦理登記之機關、須備登記冊登記表、其樣式由中央民眾訓練委員會規定之、第五條、凡民眾團體之會員有左列情事之一者、不許登記、一、有反對本黨之言論行動確有實據者、二、有侵吞該團體公款曾被告發有據者、三、曾損害該團體名譽確有實據者、四、於職業上或地位上與該團體之性質並無密切關係者、第六條、前條不許登記之會員姓名、須於每週之末、彙報當地黨部民眾訓練委員會備案、第七條、凡登記之會員、如受過相當教育者、應令其親填登記表二份、以一份存會、一份呈繳當地黨部民眾訓練委員會、其未受過教育者、得由登記員依照問答代填之、第八條、凡逾期未登記之會員、應暫停止其享受會員之權利、但以後如依照民眾團體組織章程請求入會為新會員者、不在此限、第九條、辦理登記人員、如有故意拒絕登記情事、經告發有據、或由各該級民眾訓練委員會覺察查明屬實者、得由該黨部呈請三級黨部、按其情節輕重、分別處分、第十條、登記期限由各級民眾訓練委員會酌定之、但不得超過兩個月以上、第十一條、本規則如有未盡事宜、得由中央民眾訓練委員會提出中央執行委員會修正之、第十二條、本規則經中央執行委員會通過施行、

市組織部 科主任聯會

上海特別市黨務指導委員會組織部、昨開各科主任聯席會議、計到陳澤華吳佑人周斐成（陳柏心代）吳開先、主席吳開先、紀錄陳澤華、開會如儀、主席報告首指正各科工作之缺點、繼謂本部承上海黨的光榮之歷史、實有加以繼承與光大之必要、請各科負責整頓、力趨於善、（討論）一、糾正各區錯誤案、（議決）各種報告表格、交總務科、由總務科再交登記或指導科分別審查、填具審查報告書、再交總務科製表、新

中央修正 民眾團體整委會組織條例
民眾團體整委服務規則亦有修正

（中央社）中央近以各級民眾團體整理委員會組織條例第六、第八、第十二等條、於事實上不無困難、特加修正、茲將原文及修正案分誌於次、

第六條、原文、各級民眾團體整理委員會委員、由各級黨部於左列人員選充之、並分別報告各該上級黨部、一、各該黨部之民眾訓練委員會之職員、二、各該同性質之民眾團體之職員、右列兩款人員不足分配時、得由民眾訓練委員會另行遴選、考查合格之人員充之、修正文、各級民眾團體整理委員會委員「屬特別情形者、由中央直接指派、屬省黨部者、由省黨部於左列人員選充之、一、各「省縣市」黨部之民眾訓練委員會之職員、二、各該同性質之民眾團體之職員、右列兩款人員不足分配時、得另行遴選考查合格之人員充之、「但均須呈報中央核准」

第八條、原文、各級黨部派出之整理委員不得超過該地民眾團體整理委員會委員三分之一、修正文、各「省」黨部於第六條一樣選派之整理委員、不得超過各該民眾團體整理委員會委員三分之一、

第十二條、原文、前條之常務委員非該團體員不得充任、修正文、前條之常務委員非該團體真正「會」員不得充任、

又各級民眾團體整理委員服務規則第二條、「一、根據各級民眾團體整理委員會之工作大綱、負責整理、各該民眾團體之事務」一、與第一條欲嫌重複、亦已刪除、而第五條之後、增加一條如下、第六條、各級民眾團體整理委員會之相互關係如左、一、上級對下級在各該黨部指導之下有監督指導之權、二、下級對上級在各該黨部指導之下、有接受命令及其他一切指揮之義務云、

中央宣傳部藝術試題

（中央社）中央宣傳部於本月二十至二十二兩日假國立中央大學、舉行藝術考試、已誌前報、其各科主考人員、早已聘定、周佛海主考黨義・葉楚傖主考文藝・徐悲鴻主考圖畫・黃振玉主考攝影・嗣因周佛海臨時因事赴滬・故黨義一科・改請張廷林同志主考・其考試科目、第一日為黨義與文藝・第二日為圖畫・第三日為攝影・茲探悉其各科試題如次、

一・黨義試題 （兩題合作）、一、何謂以黨治國、二、黨員何以沒有自由、

二・文藝試題 （任作二題完卷）、一、說明「藝術的革命」「革命的藝術」、二、在宣傳中發現藝術的力量、三、戰場之月、

三・圖畫試題 一、模特兒鉛筆寫生、二、秦瓊賣馬（水彩）、

四・攝影試題 攝影考試之在中國大概此為第一次、是日黃君主試、計分「筆試」「口試」「實地攝製」三項、「口試問答」大概都是關於黑房工作之類、實地攝製的照像計分、一、人像、二、樓梯、三、靜物、四、團體、五、風景、六、快照、據主考者云、樓梯的攝製、是在於線的表現的注重、當時投考者、亦有人頗覺以為大難云、其筆試五題如下、一、有人說凡愛攝影者、必是低能兒、這話對嗎、試申其說、二、攝影于宣傳黨義之功效如何、三、詳述透視和美術糊之區別、四、光有軟硬和深淺之分、試述其不同之點、五、天然色片與普通色片有何區別、其沖洗之手續如何、

市訓練部今日舉行 黨訓班開學式
▲時間 下午二時 ▲地點 市黨部三樓

上海特別市黨務指導委員會、訓練部所附設之黨務訓練班、業已籌備就緒、定於今日下午二時舉行開學儀式、又該部第八次部務會議議決編印月刊一案、業經陳希豪部長派定章鶴明沈沛霖陳克成盧壽祺胡祖姚韋之驥計濟南七人於月刊編審委員會委員、限定於今日上午九時開第一次編審委員會、籌備一切進行事宜、茲探得該部月刊編輯委員會組織條例及月刊編輯條例分錄如后、

▲訓練部月刊編輯條例 一、本部為左列各種原因、編輯本刊發行之、一、與全國民眾商榷訓政時期之一切建設計劃、二、與全黨同志討論黨員訓練、黨務教育、黨義教育等問題、三、傳播本部消息、二、本刊登載文字規定如左、一、關於前條一、二、兩項之論著、二、革命理論之介紹、三、革命先進國建設事業之譯錄、四、本部之議案公文條例規程統計報告紀錄等要件、三、本刊對某問題有集中討論之必要時、得發行專刊、四、本刊歡迎外來稿件、並以誠意接受各界之批評、五、本刊定每月十五日出版、六、本刊由部長任命編輯委員七人組織月叢刊編輯委員會編輯之、七、本條例經部長批准施行、

▲訓練部月刊編輯委員會組織條例 一、本會專任本會月刊之編纂印行事務、二、本會由部長任命之編輯委員七人組織之、三、本會設委員長規劃一切、四、本會委員分編纂繕校二組辦事、五、編纂組職務規定如左、一、資料之搜集、二、文稿之選擇、三、文字之潤飾、四、目錄之編列、五、宣言之起草、六、繕校組織職務規定如左、一、初稿之繕清、二、印件之校對、三、刊誤表之製作、七、本會定每星期開會一次、八、本會經費由本部支給、九、本條例由部長批准施行、

浙省指委會 十七次常會

浙江省黨務指導委員會於昨（二十九）日舉行第十七次常務會議、出席委員葉溯中、王漱芳、許紹棣、李超英、周炳琳、呂雲章、主席王漱芳、紀錄姚紹廣、開會如儀、甲、報告事項、（略）乙、討論事項、一、葉周兩委員提議變更議事日程案、議決、通過、二、各縣市指委聯名請願釋放甯海指委吳子仁及切實保障案、議決、通過、三、通令各縣市指導委員到縣市工作時不得宴會應酬案、決議、通過、四、濟南失業工人募捐濟賑團請求協同募捐案、決議、緩議、五、吳興縣第七區黨部呈請消滅各舊有建築物帝制敕封之名稱並建議總理紀念廳案、決議、轉呈中央核辦、六、國立浙江大學函為嗣後關於杭市縣各校反日運動之指導事件希令由杭州市各中校等以上學校反日會領導辦理案、決議、候本會決定統一反日運動方案後、再行辦理、丙、臨時動議、一、修正本會呈訴條例案、決議、第四項呈訴者須將實舖保並須註明該舖保開設地址、第八項呈訴者不得越級控訴、二、常務委員請追認黨務人員養成所學生被選派為各縣市指委自報到日起、至出發前生活費每人每日發給大洋五角案、決議、通過、三、組織部請追認補發淳安縣指委路費大洋五元案、決議、通過、四、中央黨校被派來浙服務之畢業學生聲稱費用短絀請求本會借款接濟案、決議、每人暫借十元、呈報中央備案、五、建議中央議沒收三一八慘案主犯段祺瑞徐謙章士釗等私產並建設三一八死難烈士紀念祠案、決議、通過、六、宣傳部指導科幹事高德中辭職、擬以中央黨校畢業生林樹藝補充試用案、決議、通過、七、民眾訓練委員會工作人員名單案、決議、通過、

三區黨部 臨時指委會議
決定建議中央五次全會三案

昨日下午本市第三區黨部召集臨時緊急指委會議、到委員沈德之、周大融、湯德民、朱應鵬、馬寒風、徐逵華、列席秘書封光甲、市黨部代表熊沖、陳柏心、公推沈德之主席、封光甲記錄、主席報告畢、即開始討論、其間最關重要如建議中央五次全會、及本市指導委員會者、茲探錄如下、

建議中央五次全會

一、關於黨務者 一、增進勞工利益案、甲、舉辦勞工義務學校、乙、舉辦勞工消費合作社、丙、設立勞工醫院、丁、設立勞工俱樂部、戊、促進工廠衛生運動、二、徵求黨員案、三、確定民眾訓練方針案、甲、肅清專制封建宗法社會遺毒、乙、消滅迷信觀念、四、確定黨的經費案、五、培植黨的人才案、六、反對黨內昏庸老朽及一切腐化份子把持黨務壟斷政治案、

二、關於政治者 一、確定外交方針案、甲、絕對不與任何帝國妥洽、乙、積極準備抵抗日本、二、厲行澄清吏治案、三、統一財政案、甲、確定黨費並保障其獨立、乙、確定政費、乙、確定軍費不得超過國家經常收入之百分之四十、丁、確定教育費、四、非黨員絕對不得任政務官案、五、於最短期間宣布一切不平等條約無效案、六、不承認偽政府所訂一切實國條約案、七、從速完成寶漢粵漢川漢鐵路幹線案、八、請明令內政部改革婚姻制、實行離婚結婚絕對自由案、

三、關於軍事者 一、統一軍政及軍令案、甲、任何軍隊之調動、應聽令於全軍總司令、不得自由行動、乙、裁兵期內、各軍裁減軍額及編制駐防等事宜應絕對服從軍委會命令、丙、現役軍人不得兼任政治會議省政府主席及省市黨部委員、丁、軍人絕對不得干與國家及地方財政、戊、現役軍人絕對不得擅自與任何國際作外交上的往還、己、軍人絕對不得派委任何官吏、二、反對軍事領袖會議解決軍事以後一切問題案、（以上各案均通過提交組織部召集各區指委聯席會議討論決定）、

□建議本市指導委員會 一、（略）二、實行黨員軍事訓練案、三、切實履行已經規定之各區黨部經費原案、

□其他議決案 一、敦促中央執監委員全體出席五中全會、二、敦促汪精衛胡漢民二同志回國、二、敦促革命領袖大團結、

蘇省指委會 請改南京為中都

中央社、蘇指委會第二十次常會議決、呈請中央、將南京特別市改為中都特別市、茲將其原文、照錄如下、為呈請將南京特別市改為中都特別市、以定人心、而昭久遠事、竊南京為 總理指定首都、國民政府奠都南京、凡屬 總理信徒、莫不恪遵遺訓、實不容別有主張、紛紛實議、乃外國公使團、尚欲保持其舊日在北京之特殊地位、故唱似是而非之論調、肴惑聽聞、帝國國內野心家、從而附和、以遂其太上政府之控制慾、自北京更名北平、而遷都暫都之說、音滅聲銷、定都南京、已不復再為浮議所動搖、惟首都所在的南京特別市、似應另換名稱、以表示國都確定、和永遠的意義、在前代南北兩京對稱、今北京既改北平、巍然獨存的國都所在地、不能再沿用南京的舊稱、而有改名之必要、茲更條陳理由於下、一、南京在歷史上具有民族革命成功的光榮、在地理上適合現世紀海都之趨向、在國際上北平已形成殭尸化的都市、且為軍閥官僚之競逐場、喪權辱國的拍賣所、本黨自應遵 總理遺訓、確定南京為中國首都、且應改南京特別市為中都特別市、二、近茲北京收復、遷都之議、頗形騰沸、雖不足動搖本黨堅決的主張、而淆惑中外觀聽、事實上在所未免、若將南京特別市、不啻本黨確定首都後、再一度明白的表示、實足以消弭國內外野心家的企圖、三、近世紀各國首都、多與商業中心地工業中心地混合一處、對於國際民眾的健康生理、均感弊害、南京西通武漢、東控淞滬、輪軌交通、朝還夕往、工商業貢獻於都市的利益、自無缺乏之顧慮、至其障礙、則可全數摒除、將來中都的新建設、應重於黨務政治之進展與夫文化之發揚、本黨所希望的首都、為黨務的中心、政治的中心、而非工業的中心、商業的中心、四、南京氣候溫和、面積遼闊、峯巒湖泊、勝迹園林、均非其他處所堪與倫比、將來努力新建設、毋須多量破壞、以最低度經濟力、即可造成最新最美革命化、藝術化、鄉村化的都市、綜合以上理由、經屬會第二十次常會議決、理合備文呈請鈞會、鑒核、施行、以昭久遠、而杜紛爭、至為黨便、

各區指委員消息

▲二區 昨日該區舉行第十五次指委會、及第四大民訓會、茲將議決案分錄如下、

甲・十五次指委會議決案、一、國貨運動大會籌備會來函、於三十日下午一時在農工商局集會請推代表一人出席、議決、明日、三十日、會議甚多、該會不推代表出席、二、明日、三十日、本區黨部地址、公所內已點錯、如何處置案、議決、明日停止辦公、另行呈請市部設法租當部址、三、范同志提議、建議中央、徵收遺產稅案、議決、通過、由范同志具理由書、付會討論、四、范同志提議、建議中央、提倡政治工作人員道德案、議決、同、三、議決案、五、市各區部召集會議時間衝突、致本區各議員不能一致參加、請求以後方避此點案、議決、呈請市指委會通令各部、以後避免會期衝突、六、三民校長本區黨員陳國華、呈稱爲該校臨充校舍往江陰取捐、以致被江陰縣黨部拘留、請求證明、俾便釋放事、應如何處置案、議決、函江陰縣黨部詢明實情、再行核辦、七、吳楨同志提議、擬議請總司令統一軍政、勵行裁兵計劃案、議決、修改原案擬議二字為請同、並交吳同志起草建議書、提出明日各區指委聯席會議、

乙、第四次民訓會議決案

一、召集各工會代表舉行第二次聯席會議案、議決、定於七月一日上午九時、二、請市民訓會召集各區民訓會開聯席會議案、議決、是請召集、三、各工會登記後、應否發給登記證案、議決、用指令或批示、四、設法召集本區各布廠經理來部討論改良綫布工友待遇案、議決、定於下星期六下午二時、五、召集法租界各個商業聯合會開聯歡會案、議決、定於下星期日下午二時、六、召集本區女同志開談話會案、議決、通過保留、

▲六區 本市第六區黨部於昨日上午十時、開第十五次指委常會、到指委周永年等六人、江季子主席、開會如儀、報告、一、要懷素報告市訓練部黨務人才訓練班、a、合強迫性、b、無軍費、c、區部可辦、將來的問題請討論由、議決、照轉各區分部遵照、二、本市組織部來函、黨員臨時會着從緩舉行由、議決、交組織部停發召集通告、討論、一、關於黨政軍建議提案、一、黨務的建議、甲、請中央從速規定召集第三次全國代表大會、乙、請中央提高各地黨權得監察一切政治機關並嚴禁軍人直接干政、丙、請中央確定區分部辦公費、丁、請中央頒布徵求預備黨員方案、戊、請中央規定黨員實行軍事訓練案、己、要求忠實領袖大團結、庚、敦促胡漢民汪精衛兩同志回國、二、政治的建設、甲、請中央從速實行取締苛捐雜稅、乙、請中央對於鄉與反動政治之一切官僚軍閥應根本剷除、永不准活動、丙、請中央迅速頒布勞工法、丁、請中央確定民眾運動方案、戊、請中央從速確定外交方針、己、請中央對於東三省問題以軍事與政治同時進行、三、軍事方面建議、甲、請中央從速實行裁兵、乙、請中央改募兵為徵兵制、丁、請中央規定中學以上學生須受嚴格軍事訓練、以上各案、均通過、提交各區指委聯席會議、臨時提案、一、常務處提議、文書幹事以連城試辦稱職、請通過案、議決、通過、二、組織部提議、劃分區分部案、議決、保留、

寶山縣指委會成立

寶山縣黨務指導委員俞鵬飛、張京石、王一冰、劉守全、張蔭祖等、二十一日在京宣誓、二十六日抵縣、二十七日在城西公園開第一次委員會議、全體出席、票選張京石俞鵬飛任常務、張蔭祖任組織、劉守全任宣傳、王一冰任訓練、各部處職務、並嚴密妥選內部工作人員、已開始工作矣、

萬春醫院 首創第一 電療淋濁 無害安全
本院[illegible]淋濁[illegible]洗注射服藥等法殊難除根故創用高周波紫光電射等法殊奏效神速輕症一星期重症二星期[illegible]完全治癒毫無痛苦[illegible]
▲四川路橋北塊沿河郵政局東 [illegible] 醫師楊黛青女醫

覺悟

論壇

怎樣解決革命進程中四個危險問題（三續）

汪同塵

四 官吏•尤其是各縣縣長及公安局局長•貪贓枉法者日多

這更是我們國民革命進程中最有力量的障礙，和破壞「民衆對於革命信仰」的大原因。就我們江蘇一省而觀，這等現象，的確普遍得很，卽如我們東口縣，在這一年之內，就鬧得天翻地覆，民不聊生，自從北軍殘逆，肅清以後，第一次的縣長，雖是乳臭小子，然而在最短期間，就弄了不少黑心錢而去。卸任之後，腰纏纍纍然，馬上在上海討了一個老婆，結婚的那天，眞正閙綽得不了！第二次，縣長和公安局長，因爲同鄉的關係，彼此要好，而且一同謀這兩件差缺的，所以攜手而來，互相狼狽，一個是不齒於鄉里的小土劣，一個是著名於軍界的大流氓，小土劣假裝斯文，暱做「吳用」；大流氓實行作惡，明做「李逵」！只要立定搜括剝削和敲詐的目標，什麼毒手非刑，都拿得出，所以不到百天，整整括了三四萬，好容易由民衆代表，扛起了宣布罪狀的白紙旗，高喊起打倒貪污的口號，散發了若干反對的傳單，一直閙到省政府的大會堂上，剛巧這一天是星期一午前，正做 總理紀念週，大家——就是民衆代表——痛哭流涕的訴說一番，又經同鄉中有勢力者，出面請願，纔將這一雙狼狽，趕出了縣境，法庭的罪犯簿上，到底不曾有他們二人的名字。現在是第三次了，又怎樣呢？依然「蕭規曹隨」，「魯衞之政」而已！敝縣如此，其他各縣如何，問一問民衆，究竟好的多呢，還是貪污的多呢？所以，許許多多的人就非常懷疑道：

青天白日旗下，這班貪污的縣長和公安局長……等等何以胆大如此？

大多數縣長公安局長是這樣，其餘某局長某所長某主任等等，又爲什麼轟轟烈烈地被大家傳說道：「張三最近弄得不壞，蓋了洋房啦」；「李四的蹊境果然比從前好得多了，不是所欠的債務都清楚了嗎」？「趙五這一趟來省，在秦淮河裏着實花了不少」，「王六的姨太太也打五十塊洋錢一底的麻雀了」，「……」「……」，再來反證一下，那仍舊具有封建思想的小百姓，依然還是二十前年崇拜「大老爺」的腦筋，到了現在，何以看不見他們代大老爹高豎德政碑，大送其「明察秋毫」「明鏡高懸」「萬家生佛」……的匾額，或是在報紙上，大登其感謝德政的啓事呢！？

目錄

一、怎樣解決革命進程中四個危險問題（三續）（論壇）汪同塵

二、從日本出兵山東談到人口問題（續）（研究）包懷白

三、徵求編撰繪書員（小廣告）

可惜他們—這一般可憐的民衆—不能眞正知道革命的意義，以致辛辛苦苦，血汗掙下來的銀子，整包整把的送給官爺們受用。 唉！這多麼可憐！ 寫到這裏，記起一件事來，就是有一位中學教員，忽然來同我商量道：『某巨公因爲家姑丈託他代我謀事，便將我荐給某特稅處長，我見了處長兩面，似乎優美的位置很難，我也各方面打聽過，如果能得到分所的機會，那就有不少進項的了，但空口說白話是沒有希望的，現在某公又荐我到大學辦事，究竟何處比較的好呢？』 聽他這段談話，可見目前的環境，太不使人爲善了。 少發議論，再談正文。 話說，這許多貪官污吏，怎樣能混進來的呢？ 這又是頗可研究的一個問題。 何以眞憑實據發現了這許多貪官污吏，至多不過撤差了事呢？ 除了最少數的新人物和革命同志們，因爲必要的關係，被委任爲縣長公安局長……而外，其餘那大多數之現任的貪官污吏，都是從前軍閥卵翼之下的貪污者，何以居然就委任他們，何以閑着許多努力於革命的同志而不用，豈不是大可奇怪的事嗎？ 猶記去年今日，第一批發表的稅所所長之中，就有不少軍閥餘孽在內。 所以當時就有許多革命同志們說道：『我們又何必革命呢； 打下了江山，還是讓他們這班貪污土劣趁火打刼刮地皮。』 直到現在，那各縣縣長公安局長等，還有不少從前反革命不革命的人們在那裏威風凜凜的幹着，因此之故，各地方之土豪劣紳便永遠打倒不了。 何以呢？ 就是縣長公安局長等，都仍舊利用土豪劣紳做爪牙，土豪劣紳既打倒不了，而縣長公安局長又和他們表裏爲姦，所以各縣黨部更不能積極進行，縣黨部的委員，大半是青年，青年同志們遇此障礙，當然用二十分的氣力，要向前打開血路；可是青年同志們走的是直線、勇有餘而謀慮不足，因此往往上了貪官污吏和土豪劣紳的當，一個不小心，破綻落到貪污土劣的手裏，便如小說書上的老法門，『無毒不丈夫』，『先下手爲強』，給你們小朋友一個總攻擊，馬上就加以共產黨三個字的罪名，可憐那小朋友們，初上戰場，只有「程咬金的三斧頭，」後勁兒是沒有的，那貪污土劣既躲過你們的三斧頭，還怕你們什麼，這是從積極的方面惡果而言。 若是研究反面，辦黨務的青年們，如果進了以上所說的大敵，一旦意志薄弱，操守不堅，免不了只好大家講和，吃上一檯聯歡酒，彼此同化了罷，唉！讀者諸君，這都是有事實可證的呀！ 一年以來，我的學生，和猶子們，因加入黨部工作，很得到不少經驗，凡是他們的報告，總不出我所說的兩種範圍。 總而言之，在今日革命進程中，如果不注意「建設廉潔政府」，就是繼續不斷的革上三百年的命，還是民不聊生而已！ 最可怪者，我也只好大胆往下說了，忍在肚皮裏一年，再不說出來，可就要悶壞了！ 就是常常看見聽見有不少人們，成羣結黨，到省上來「走門路」，走門路者，探取升官發財之終南捷徑也。 不是甲說「我們已湊足股本，預備忙一個公安局」；就是乙說「我們已由某？長答應寫信給？處，指明要某縣之缺，但不許再與他人接洽，」得意洋洋的像什麼似的！ 一刻兒說是，馬上發表，預備云云罷；一刻兒說是還有點斟酌呢，又過幾天說是先要「送禮？」，然後再發表；再過幾天說是某人爽快些，所以先給他了，及至後來一場空，又現出那種垂頭喪氣的樣子，令人可嘔可笑，可鄙可恨，哈哈！畫也畫不出來！ 更可笑的，就是五七天前，我正在客廳裏會客，忽然有一個人，坐屏風外面伸進頭來，張了一張，及至我走了出來，却不見此人了，後來子細一看，他却坐在牆角裏一張沙發椅上，我定了一定神，老記不清他是誰何，他隨卽掏出名片來，才知是幾個月前，到此地來過的一位同鄉，我看他落花流水似的，又不好問，他却說道：『先生看我名片上的銜，我已在某縣公安局做事，說到這裏，鬼頭鬼腦的從布包裏取出一份履歷來，說是此人很有家私，想謀本地的公安局長，請你代他設法，銀子很多，已預備好了，先生放心，銀子很多！』 我聽了氣得沒有話回，剛巧又有朋友來，他只好先走了。 臨去，還問我道：『先生是包車，還是……，如果明天，要僱車子，我這裏……，』其荒唐如此！ 第二天天亮，剛才六七點鐘，他又來了，我正苦無以對付，又不好罵他及至打開他所帶來的，履歷一看，上面寫了有二十行之多，年紀不過三十來歲，似乎什麼差事都幹過了。 最荒謬的，就是前清賞戴花翎云云，我當時沉下臉來，對他說道，你這位朋友有神經病嗎？ 我勸你少要多事，這不是兒戲的！他才嚇跑了。 後來想想，他巳窮得不堪，這很遠的路，由輪船火車而來，白白花了不少川資，官之仍舊害人迷人如此。 凡此種種，這一年以來，也不知看見多少，聽見多少，捉風捕影，或許有之，物腐蟲生，所當戒懼！ 我對於今之枋政者，斷不忍妄加揣測，並始終認爲奸人之假借招搖，但一般輿論都是這樣沸沸洋洋，似乎不能如古人那樣說法：『不癡不聾，不作阿家翁』罷？話太多了，篇幅有限，且來作個結束。

解決方法

第一、 應迅速成立監察院，對於全國官吏，嚴加監察，其枉法營私，怠於職掌，與夫上司之包庇下屬者，分別彈劾懲辦，以清吏治，而儆官邪！ （從前袁世凱雖幹下了滔天罪惡，但是他所辦的肅政廳和平政院，頗收良效，貪贓五百元以上的官吏，便須定死罪，自從槍斃京兆尹王治馨及霸縣知事某甲（？）而後，果然吏治好得多。 且前清政治雖壞，但是無論什麼大官，一見了御史，總要特別檢束一點，可見監察院是萬萬不可少的！ 我們 總理極贊成這種制度，所以民權主義的五項治權中，有監察一項，也就是五權憲法中的彈劾權）！

第二、 當此北伐告成，訓政開始，於組織監察院之先，應厲行「廉潔運動」，並以白話文宣告全國民衆，凡見有不法官吏，儘可據實告發，以憑懲辦。

第三、 對於貪官污吏，應先擇其尤者而槍斃之，以昭烱戒，而儆其餘！（按：非此則小百姓依然怕官如虎，雖受其害仍不敢告發也）。

第四、 宣布所有在職官吏姓名籍貫等項，要求民衆之批評，其辦法與本篇第三問題之解決方法同。

第五、 須盡量任用中國國民黨素具勞績之忠實同志；但亦應加以下列第六條之限制。

第六、 此後凡任用官吏，須其人有切實保證，或曾經相當之保薦，如服務後，因犯法治罪，保證或保薦人應同受相等之處分。（按：欲實現眞正革命精神，以掃除二百六十年之層垒積弊，非厲行此種吏治連坐法不可！）

結論

黃梅之雨也，哀鴻之啼也，金戈鐵馬之聲也，朱門酒肉之臭也，弄以取悅於五侯七貴之哀絲豪竹也，有心人耳目所及，情何以堪，落筆至斯，扼腕者數！ 因念去歲生還，除與吳稚暉先生打過一次筆墨官司以後，不曾再幹這等書獃子的蠢事。 一個多月前，偶爾高了興，想起這四個大問題來，便先寫了頭一個問題寄與上海民國日報，其餘的三個問題，老早閣筆不提了，昨天看見民國日報「覺悟」編輯部的代簡，要我再做，只好拚了大半夜的工夫，勉勉強強算完了稿。 稿是完了，還不是等於白說，頓嗚，誰肯聽你的話？ 肯聽話也不至於如此了！ 所以寫完了之後，覺得很不上算，在我們脾氣特別的中國社會上，「言以人重，」不是「人以言重，」所以有句俗話道：「人微則言輕，」卽如某次會議，我就抱定宗旨，絕不提案，偏是代別人捉刀的一篇東西，雖然隨便寫寫，却頗蒙大衆採納，可見「言以人重」是不錯的了。 很有許多熱心的同志，要上條陳，我便勸他們不必，憑你做得怎樣高妙，人家那裏有工夫，或是虛心來拜讀？ 可是，十室之邑，必有忠信，愚者千慮，必有一得，狂夫之言，豈無裨於高明？ 然而大家弄得這樣沒有辦法似的，又何嘗不是誤於「不肯虛心受教」呢？ 現在， 總理巳不可復作了， 我想到他的儀容和虛懷若谷的一種神氣， 便覺得我們今日巳失了中心，但是我們看在 總理分上，又不能不各盡其責，不能不誠誠懇懇地畢其所知，貢獻於當局的同志，以期挽救於萬一。 知而不言，是我們的錯處；言而不聽，他們將來弄糟了，不能怪人。 什麼第三第四……等等黨呀社呀的，我們不管，我只曉得我是中國國民黨的一個至死不貳的老家人，既好像「紅樓夢」上的「焦大」，曾經出過若干年的死力，那末，看不下去和聽不慣的時候，當然要說幾句。 同志們！ 你們如自信是眞正愛護中國國民黨者，就來討論討論罷！

十七、六、二十六夜四時於南京

研究

從日本出兵山東談到人口問題（續）

（包懷白）

（八）另外還有着重在人權方面來說話的一批人，如培因 Thomas Daine 則說：『生存權是人權的一種，並非關於慈善的一種權利，所以只要是人，便天賦有生存權，不容他人擅自削剝的。』（註二十八）

（九）同培因的主張差不多的，還有培額 paley 的生存權意見。他說：『照神意，照自然法，照人類的本能和習慣，都是貧人有要求富人救濟的權利；但是方法，時機，及救濟的額數，都不能確定。』他又說：

『人類的一般權利有三項：一、對於土地上果物及蔬菜的權利；二、對於動物肉類的權利；三、對於極端必需品的權利。』（註二十九）

以上都是歐美各國學者對於人口問題的解決方法的意見，我們且再看中國從前學者對於這個問題的意見怎樣？

（十）中國古代學者對於人口問題，固未有像現在的人著起什麼「人口問題」的書來；但是散見於古書裏。有許多的話，是很有價値的。在中國古代學說中最佔勢力的當然是道、法、墨、仟四家，現在卽將各家的意見分述於后：

一、道家：老子曰：『見素抱樸，少私寡慾；』又曰：『我無爲而民自化，我好靜而民自正，我無事而民自富，我無欲而民自樸。』這正是道家無治主義的口吻。

二、法家：管子說：『天下不患無財，患無人以分之』（管子牧民第一）

「治國之擧，貴令貧者富，富者貧。」（商君書說民）

三、墨家：「湯有百里之地，與其民兼相愛，交相利，多則分」。（兼愛）

「有餘力以相勞，有餘財以相分」（尙同）

四、儒家：荀子說：「飲食男女，人之大欲存焉。——欲以一窮之，舍禮何以哉？」

我們看了這四家的學說，其影射到人口與食糧的問題，眞不知有多少。

以上所言，都關於人口與糧食問題的意見（卽關於分配問題），在此我們也應看一看對於人口性質與量的問題的意見如何：

一個小廣告

聘請編撰繪畫員

茲有某機關欲聘請編撰繪畫及科員二位月薪六十元至八十元（膳費在內）不分性別不論資格應徵辦法如下（一）親筆繕具一履歷書連同最近照片一幀寄來報名（二）報名時須附著作品（從前發表過的作品屬於黨務方面的）如無舊作請作一篇「唯物史觀與民生史觀異同論」寄來檢閱合卽函約面談不合原件一概寄還（三）報名定七月五日截止（四）通信處委託上海城內喬家浜女子文學專校轉交徵聘處收

繪畫員除明瞭主義外只須寄革命圖畫數種（以前發表過的新作的均可）餘與前項辦法同

商情

厘價略軟銀拆加昂

▲洋釐 昨廿九日（即夏歷五月十二日）、釐市復趨平軟、早市計七錢二分三厘、午市七錢二分三厘半、比上日均減半厘、場內買賣尙盛、票划各款做開一百數十萬、客幫去胃不鮮、如大連天津等北幫及漢廣等共裝去一百萬光景、銀行互市三四十萬、小同行收兌鈔票售出匯頭現洋新幣等七八十萬、新幣現洋由長江內地等運滬六七十萬、

▲輔幣 仍平、早市江角六錢一分一釐、較上日大一厘、午市因鮮問訊、故未更、惟比上日降小一厘、雙毫早市五錢八分七厘五加半釐、午市五錢八分八厘亦增二五、成交十幾萬角、而拆兌行市似趨穩勢、計早市一千二百卅角〇六分、較前日見減一角九分、午市一千二百卅角〇四分、亦降一角四分、

▲銅元 仍計四百十一千、做開三四萬串、衣牌因厘價微低、遂亦略降二三文、計早市二千九百七十一文、午市二千九百七十四文、角坯早二百四十一文、錢二百四十二文、均未增減、貼水早五十六文四如故、午市五十五文已降一文、

▲銀拆 昨各銀行收解諸款似乎興盛、緣以陽歷月杪伊邇、西商銀行向例上半年度應須結束一次也、華商各莊進出亦繁、收解各種貨票支稅匯等款計有一千萬強弱、於是銀根遂趨緊張、早市老戶轉賬拆息計開二錢八分、較之前天遞高一錢八分、銀行掛牌亦掛一錢一分、午市拆息與上午不相軒輊、計二錢七分、比廿八日收市加昂一錢四分云、

標金繼續上漲

昨二十九日、標金始終上漲、外匯見緊、買戶猶多、入心趨昂、秘電銀價小去二五、日美大十分之一、自早市大條回縮、匯兌又大、故即漲一兩餘、毛盤回落兩許、英匯揭後、續跌數錢、復因匯市挺堅、遂已提高二兩左右、午收銳減一兩、下午初則退去七八錢、嗣因買戶活潑、當已上漲二兩數錢、而東匯業中套頭號家等皆有售出、順利萬興志豐永恆興等出入不一、下午廣幫稍有買進、大連幫少數賣出、一般空頭者大爲恐怖、另星散戶、時有補進、茲將全日過去情狀如後、計八月份開盤三百四十六兩六錢計加八錢、毛盤由四十七兩四錢回至六兩四錢、因日金轉軟、近期銀行售出七〇七五、先令開出時爲四十六兩七錢、掛牌勿更、內盤則平、旋後華商銀行買十月份僅計七一、故十點後小至五兩七錢、往後匯市似堅、安達三菱買十月份七一二五至三七五、向結七一半、至十一點漲爲四十七兩五錢、入後忽已敗落兩許、乃有入賣出、且日金回鬆、入心遂低、午收爲四十六兩六錢、下午開出四十五兩九錢、乃物品午收已低落、故此間開市即小七錢、嗣後略加數錢、市面平平、直至三點以後、忽然上騰、因日商銀行着手買進、加之外匯亦挺、十月份日金由三菱吃進七一二五、先令亦緊、十月份僅結二先令八辨士三一二五、人心大振、四點後計漲爲四十八兩六錢、檯面上買方良多、迨四點三十分收盤計爲三百四十八兩四錢、比較二十八日計漲二兩六錢、一日間最大價四十八兩六錢、最小四十五兩七錢、相去二兩九錢、登賬六七月同爲四十六兩、八月份四十七兩、補水四十六兩、午後四十七兩、物品早開四十六兩二錢、午收四十六兩一錢、下午四十六兩一錢、收市四十八兩五錢云、

大條回縮

昨二十九日據倫敦來電、大條近期已縮一二五計爲二十七辨士四三七五、（合英匯平二先令八辨士四三七五）遠期縮一八七五爲二十七辨士三一二五、印度買進、美國售出、市場不定、美銀價亦減二五爲五角九分八七五、英美開匯率長另六二五、同爲四元八角七分六二五、日英仍爲一先令十辨士八七五、日美加另六二五計爲四十六元半、英對滬減一八七五計二先令八辨士十六八七五、又本日十點二十分路透電、日美加一二五計四十六元五、又電通社同時來、日美出價加一二五計一先令十辨士八七五、進價加另六二五計四十六元六二五、日英出價大另六二五計一先令十辨士八七五、進價加另五一二五計十辨士九三七五、遠期日美價加〇六二五、日英大另三一二五、下午三點電均無升降市況平定云、

匯市挺秀

昨本埠外匯掛價一無所更、惟意匯縮五元計一千二百四十五利耳、瑞士小去一元計三百四十元、至於銀行內盤、英美日三匯均趨緊勢、華商投機家雖有買進英金十萬鎊、又銀行對做念餘萬磅、又日金華商俱有進出、銀行如上海工商安達三菱三井等買進一百餘萬元、又正金三井大陸等售出二百萬元、而市況自早即堅、時稍回軟、復以趨昂、午後由鬆轉挺、以致金價計有三兩光景上落、結果高起二兩六錢、於是匯市比較上日計先令縮一二五、美金縮二五、日金加半分、入心趨上、市氣挺秀云、

日紗暢銷而暴漲矣

華軒

五三濟案既發、對日經濟絕交初起之時、記者即有國紗大漲非抵貨之福、及不注意生產而言抵制之非之言、讀者當猶能憶之、今不幸言中、且變本加厲、此不得不提出以警告國人者也、

近旬以來、日紗交易日漸活動、久經蟄伏、一旦起色、其勢甚盛、北方銷路、華紗幾爲其排除殆盡、日人生意手段靈活、而奸商亦以冒大不韙之危險、雙方極守祕密、運輸亦異常週密、檢查者雖嚴密將事、而日紗依然能爲漏網之魚、據諸傳聞、日來日紗銷數、已駕華紗而上之、華廠固以抵貨而廠存已告罄矣、試觀日廠、亦復如是、凡此情事、皆屬實況、無可諱言、同爲人類、其心肝寧復相異如此、此中原因、記者已屢言之、

一、因抵貨而華紗高漲、日紗低廉、價既有差、利有厚薄、二、日紗品質優良、華紗確有不逮處、日紗向爲一般用者歡迎、前者尙爲一時的問題、後者則眞爲無可如何之事、紗廠自身、固亦深明此病、然而卒無起而圖改良者、徒言抵制、庸有濟哉、

昨日市場忽更有經濟絕交運動即將停止之說、因之日紗頓然大俏、價漲兩餘、而華紗反跌小二錢半、此種情形、能毋痛心、抵貨停止之說、不知何由而來、以常理推測、可斷言必無其事、蔡公之屍骨未寒、濟南猶淪於匪手、喪心病狂、寧至於此、我人律知日人善於宣傳、製造空氣、顚倒黑白、乃其拿手好戲、昨日市場之言、大約不出於此、然而纔有此種風說、日紗遂卽暴騰、華紗且爲其壓小、寧非至可痛心之事、還來華廠誠以抵貨而稍獲微利、據此觀之、一旦抵貨稍懈、必生反動、彼時華廠所受特殊的壓迫、所獲殆猶不能償之、此誠吾人可慮者也、

經濟絕交而不力謀治本之策、則此種心情事之發生、恐將無有底止、深願主持反日運動者與國人共注意之、

標紗市況岑寂

▲標紗 市況寥落、以大戶咸持觀望、午前僅開出八月期爲十月期各一盤 八月價爲一六二•〇〇漲二錢、十月爲一六二•四〇漲九錢、成交僅一百包、午後稍見熱鬧、各月均拍出一盤、七月爲一六一•三〇、比前日漲七錢、八月爲一六一•九〇比上午跌一錢、九月爲一六一•七〇較前日漲一錢、十月爲一六二•二〇比上午跌二錢、統計全日成交三百五十包、

現銷日紗活動而大漲

▲現紗 華紗反跌 銷路稍見減色、午後市均上忽有取消抵貨之謠傳、日紗大見活動、華紗極形呆滯、全日成交期現貨一千二百餘包、以油頭幫之三百九十八包爲最多、餘由江西牛莊內地野雞甯波廣東蕪湖等幫辦去、行情午前平平、下午日紗漲一兩餘、華紗反小二錢五分、各牌紗價如下、

支數	牌名	貨	價
四十二支	金城	現大包	二九八•〇〇
	四喜	又	三二五•〇〇
	歡喜	現小包	二七七•〇〇
三十二支	金雞	現大包	二二〇•五〇
二十又	雙地球	又	一八七•〇〇
	入鐘	又	一七九•五〇至一八〇•五〇
	採花	又	一八四•〇〇
	金雙馬	又	一八三•七五
	富貴	又	一八三•〇〇
	收羊	又	一七八•二五
	三獅	又	一八四•〇〇
	醒獅	又	一八三•五〇
	鴻福	又	一八六•五〇
	鑒鳳	又	一七六•五〇
	雲鵬	又	一七四•七五
	仙桃	又	一七六•二五
	立馬	又	一七六•〇〇
十六支	人鐘	又	一六四•〇〇
	大發	又	一六五•六〇
	孔雀	又	一六二•二五
	日光	又	一六三•二五
十二支	得利	又	一五四•〇〇
	金雞	又	一五六•五〇
	人鐘	又	一五四•〇〇
十支	雙喜	又	一五〇•二五
	童子軍	又	一五〇•二五
	金雞	又	一五〇•六五
	雙獅	又	一四〇•一〇
	得利	又	一四九•〇〇

標棉先張後跌

▲標棉 市況頗見熱鬧、上午開盤以美棉漲勢益熾、市氣緊俏、後以多頭獲利了結、略現疲象、下午多頭方面以今明兩日停市、恐外棉之反動、紛紛出籠、而新買戶鑒於美棉連日趨漲、不敢輕意購進、市勢頗軟、全日成交有六萬担之巨、各價如下、

	上午	比上日	下午	比上午
七月	三九•五〇	大〇•二〇	三九•四五	小〇•〇五
八月	三九•八五	〇•二〇	三九•七五	〇•一〇
十月	三九•四五	〇•一〇	三九•二五	〇•二〇
十一月	三九•三五	〇•一五	三九•一〇	〇•二五

現棉交易平靜

▲現棉 銷路亦見清淡、成交如下、

靈寶花	四六•〇〇	東棉進	一〇〇包	棧交
特別陝西花	四〇•〇〇	又	一五〇包	又
天津花	三七•七五	陳公茂進	一〇〇包	又

美棉漲勢仍熾

▲美棉 初因投機賣出而跌、後因東部棉帶預測不良、空頭積極抵補回漲、結果漲三十餘磅音、印棉市況、以人心虛弱、參差不定、恐美棉或有反動、市價稍小、三品日紗漲二三元、午後停市、各月價如下、

		六月二十八日	比上日
美棉	七月	二二•五〇	大〇•三七
	十月	二二•六九	〇•三五
	十二月	二二•五三	〇•三五
	一月	二二•三二	〇•三四
	三月	二一•一九	〇•三二
	現貨	二三•〇〇	〇•三五
利物浦美棉	七月	一一•八一	
	八月	一一•七六	
	十月	一一•六五	小〇•〇二
	現貨	一二•二二	大〇•〇九
印棉孟加拉	七月	三四七	小一
	十二一月	三五二	一
奧姆拉	七月	三八一	一
	十二一月	三九二	一
白羅居	七八月	四一三	一
	四五月	四二二	二

		上午	下午
三品日紗	七月	二四七•九〇	停市
	八月	二五〇•〇〇	又
	九月	二五一•九〇	又
	十月	二五三•〇〇	又
	十一月	二五三•九〇	又
	十二月	二五四•五〇	又
三品美棉	七月	七三•九五	七三•九五
	八月	七四•〇五	七四•〇五
	九月	七四•三〇	七四•二〇
	十月	七四•三五	七四•三〇
	十一月	七四•三〇	七四•二五
	十二月	七四•二五	七四•一五

北運開禁後之客秈

昨日客秈客幫銷路仍滯、惟只本街稍有活動、市形疲呆、北運雖已開禁、惟每包須抽費三分、致成本加厚、一般米商均秈手不前、連日只有少數採辦、賣方因來源缺乏、且存底亦薄、不肯廉價出售、勢在相持云、

義大利絲繭價均堅張

義大利夏繭業已上市、收成尙豐、繭價不廉、優等繭每基羅開九十五利耳、中等貨開八十二利拉、青繭仍在一百另五六利拉左右、義貨新絲歐美銷胃不弱、絲價堅挺、上星期末雙特號絲價每基羅開四百三十八利拉、特號四百另九利拉、頭號三百七十八利拉、以

市價

（六月二十九日星期五市）

▲銀洋錢市

	早市開出行情	午市開出行情
國幣	七錢二分三厘	七錢二分三五
江南小洋	六錢一分一釐	六錢一分一釐
廣東小洋	五錢八分七厘五毫	五錢八分八釐
銀拆	二錢六分	二錢七分
銅元	四百十一千	四百十一千
衣牌	二千九百七十一文	二千九百七十四文
角坯	二百四十一文	二百四十二文
貼水	每角五十六文	每角五十五文

▲金市

現貨標金 每條	三百六十四兩五錢
足赤條金	三百七十二兩
沙金烚赤	三百七十三兩

英美日銀市電訊

花旗銀塊	五角九分五八七五
英美匯水	四元八角七分六二五
英日匯水	一先令十辨士八七五
美英匯水	四元八角七分六二五
美日匯水	四十六元五
倫敦銀塊市電報（倫敦）近期	念七辨士四三七五
遠期	念七辨士三一二五

大條銀	
八月期標金開盤	三四六•六〇
高至	三四八•六〇
小至	三四五•七〇
收盤	三四八•四〇
登帳 六月期	三四六•〇〇
七月期	三四六•〇〇
八月份	三四七•〇〇
補水 上午	三四六•〇〇
午後	三四七•〇〇
物品前市標金 開盤	三四六•二〇
收盤	三四六•一〇
後市 開盤	三四六•一〇
收盤	三四八•五〇

▲外國匯票

（上海匯至倫敦）（申規一兩計算）

銀行電匯	二先令八辨士二五
銀行即期	二先令八辨士三一二五
銀行四月期買進	二先令八辨士三一二五
四月定期	二先令八辨士三七五
帶根電匯	二先令八辨士三一二五
四月定期	二先令八辨士五
帶根電匯	二先令八辨士三六二五
六月定期	二先令八辨士五六二五

銀行電匯（上海匯至法國）（申規百兩計算）	一千六百七十個佛郎
四個月期	一千七百六十個佛郎
銀行電匯（上海匯至紐約）（申規百兩計算）	美金六十五元五角
四個月期	美金六十八元五角
銀行電匯（上海匯至香港）	七十六兩七錢五分（港洋百元合規銀）
銀行電匯（上海匯至印度）（申規百兩計算）	一百八十個羅比〇半
銀行電匯（上海匯至爪哇）（申規百兩計算）	一百六十二盾半
銀行電匯（上海匯至新加坡）（新洋百元合申規）	八十六兩五錢
銀行電匯（上海匯至東京）（日洋百元合申規）	七十一兩
銀行電匯 上海匯至澳堡（申規百兩計算）	二百七十四馬克二五

各家	十足紋銀（每兩）	價洋一元七角五分
	天字足赤（每兩）	價洋五十四元五

銀樓		
楊慶和	九霞	三四七•〇〇
裕新記	元新和	三四四•〇〇
天記	祥記	三四八•〇〇
寶老	慶福	三四六•〇〇
鳳老	雲記	三四九•〇〇
慶祥	天寶	三四五•〇〇
福寶	老慶	三四八•〇〇
星成	雲	三四五•〇〇
裕楊	鳳記	三四七•〇〇
祥和	德記	三四六•〇〇

楊慶和 鳳祥德記 裕記 成寶 金大同行飾金掛牌 （標金每兩） 北南費 慶鳳文方

▲國內匯兌

▲銀行公會報告各省匯市

地名	種類	兩
北京	公砝	一〇四四•五
天津	行化	一〇五二•五
重慶	九七平	一〇二〇•〇
成都	九七平	〇七一〇•〇
萬縣	九七平	一〇三二•〇
漢口	洋例	一〇二七•五
廣州	毫洋	〇〇六〇•〇
梧州	毫洋	〇七〇〇•〇

地名	名稱	元
北京	銀元	一〇〇八•〇
天津	銀元	一〇〇七•〇
青島	銀元	一〇二三•〇
烟台	銀元	一〇二二•〇
重慶	銀元	一〇一五•〇
成都	銀元	〇七〇〇•〇
萬縣	銀元	一〇三〇•〇
福州	銀元	一〇一六•〇
廈門	銀元	一〇〇二•〇
南京	銀元	一〇〇三•〇
汕頭	銀元	〇九九五•〇
漢口	銀元	一〇一〇•五
雲南	滇幣	〇〇〇〇•〇
大連	銀元	一〇〇〇•〇
九江	銀元	一〇〇八•五
南昌	銀元	一〇一四•〇
蕪湖	銀元	一〇〇五•〇
安慶	銀元	一〇〇七•〇
杭州	銀元	一〇〇三•〇
濟南	銀元	一〇二八•〇
長沙	銀元	一〇一七•〇
蚌埠	銀元	一〇〇九•〇

▲各國票價

錢莊做開外幣五點鐘以前之盤

	買	賣
盧卜一千元新票 每萬枚	三兩二錢五分	三兩七錢五分
盧卜五百元老票 每萬枚	五兩二錢五分	六兩二錢五分
盧卜五元十元念五元票	九兩五錢	十一兩
盧卜二百五十元票 每萬	二兩	二兩五錢
法郎票 每元	八分一厘五毫	八分三厘五毫
新加坡票 每元	一元一角三分五釐	一元一角四分五厘
香港鈔票 每元	一元〇四分五厘	一元〇五分五釐
東京老頭票 每元	九角七分	九角八分
英金四開 每個	十元〇	十元〇
美金四開 每個	十元〇五角	十元〇六角
花旗票 每元	二元〇六分五釐	二元〇七分五釐
英金票 每磅	十元〇一角	十元〇二角
荷蘭票 每元	八角二分	八角三分
坎拿大票 每元	二元〇四分五厘	二元〇五分五釐
印度票 每羅比	七角五分半	七角六分半
菲律賓票 每元	一元〇一分五釐	一元〇二分五釐

▲滬南米市

昨日滬南各米市價如下

品名	每石	
河下頂白粳特白粳	十二元二五	至十一元八角
青頂薄稻	十一元三五	至十元〇九角
中關白粳	十一元七角	至十一元二角
南港陰元	十二元四角	至十一元九角
常高變元	[illegible]	[illegible]
黎里白粳	十一元三角	至十元〇九角
同里白粳	十一元三角	至十一元一角
常頂羊尖	十一元二角	至十元〇七角
航船薄稻	十一元一五	至十元〇八角
同里杜尖	十元〇七角	至十元〇六角
八尺白粳	十一元一角	至十元〇八角

嘉穀堂米業公議米價

▲滬北米市

昨日河下到船十六七艘、來源不暢、市交活動、上中白粳價見步緊、茲將斛開之價如左、

陳祥根	頂白粳	十二元五角二分
陳根松	又	十二元三角
王金發	又	十一元九角五分
王瑞雲	又	十一元四角
姚桂根	又	十一元二角五分
唐金生	薄稻	十一元九角五分
趙左記	又	十一元八角
蔣開生	羊尖	十一元三角
錢長慶	杜尖	十一元〇五分
劉榮根	變元	十三元六角
周仁泉	又	十三元四角
周德夫	又	十三元一角五分

	每石
特號白粳	十二元八角
頭號白粳	十二元四角
二號白粳	十二元
三號白粳	十一元六角
機白元米	十三元八角
頭號白尖	十一元六角
二號白尖	十一元二角
三號白尖	十元〇八角
特別尖羊	十二元

（每石以二百磅淨米爲標準洋價照市）

▲廠家

振興	天豐	羊尖	十一元四角三分
又	又	又	十一元三角二分

▲油豆餅

昨日滬南午前采蔭堂油豆餅彙市

茂興夾艙生油	一百五	二十兩〇一錢
愼茂夾艙生油	一百五	二十兩〇一錢
茂興船大連油	五十件	十三兩八錢五
愼義船大連油	五十件	十三兩八錢五
泰豐輪大連油	五十件	十三兩八錢
恆盛輪大連油	二十件	十三兩八錢
永德漢口豆油	一千二	一兩六錢九分
祥和邊大連餅	五百張	一兩五錢六分
又 邊大連餅	五百張	一兩五錢七五
泰順邊大連餅	五百張	一兩五錢五分

▲雜糧

昨日北市雜糧公會做開之盤 每担

六合新麥	三兩六錢八分
江西新麥	三兩六錢七分
江北新麥	三兩六錢五分
南京新麥	三兩六錢五分
甬江蠶豆	三兩八錢二分
大連元豆	四兩七錢
又 紅糧	二兩七錢八分
沙河黃豆	四兩二錢四分
又 青豆	四兩一錢八分
湖南砧米	八元九角
又 機米	九元六角五分
江西機早	九元三角
又 機晚	十元〇一角

▲大連油豆餅電

●六月二十八日下午二點二十五分到申

豆油	現貨	十六元八角五分
又	七月份	十七元〇五分
又	八月份	十七元三角五分
又	九月份	十七元五角五分
又	十月份	十七元七角五分
黃豆	現貨	六元一角七分
又	六月份	六元一角三分
又	七月份	六元二角
又	八月份	六元二角三分
又	九月份	六元二角四分
豆餅	現貨	二元〇八分
又	七月份	二元〇四分五釐
又	八月份	二元
又	九月份	一元九角六分
又	十月份	無市
高糧	現貨	三元〇六分
又	六月份	三元〇三分
又	七月份	三元一角六分
又	八月份	三元二角九分
又	九月份	三元三角七分
鈔票	現貨	七錢一分四釐

▲煤油

老美孚牌	每箱	五元二角五分
老美虎牌	每箱	五元一角五分
老美鷹牌	對聽	四元八角五分
老美散艙	對聽	四元三角
老美平安	每箱	六元
老美本牌	每箱	六元九角
老美汽油	每箱	七元四角
德士紅星	每箱	五元二角五分
德士幸福	每箱	四元九角五分
德士銀箱	每箱	四元九角五分
德士銀箱	散艙	四元三角
亞西元寶	每箱	五元二角五分
亞西新德	對聽	五元〇五分
亞西龍牌	對聽	四元八角九分
亞西僧帽	對聽	四元八角五分
亞西散艙	對聽	四元三角
亞西十字	對聽	四元六角四分
亞西散艙	對聽	四元〇四分

▲現貨麵粉

	每袋	
紅藍車粉		二兩一錢三分半
綠兵船粉	又	二兩一錢三分半
紅兵船粉	又	二兩〇六分
綠寶星粉	又	二兩一錢三分五釐
紅寶星粉	又	二兩〇六分
綠山鹿粉	又	二兩一錢三分五厘
紅山鹿粉	又	二兩〇六分
綠雙馬粉	又	二兩一錢〇五
紅雙馬粉	又	二兩〇三分
綠三星粉	又	二兩一錢三分五厘
紅三星粉	又	二兩〇六分
綠麥根粉	又	二兩一錢三分五釐
紅麥根粉	又	二兩〇六分
綠天字粉	又	二兩一錢〇五
紅天字粉	又	二兩〇三分

▲上海證券物品交易所

標金煉見九七八標準

八月份開盤	三四六•三〇	三四六•一〇
最高	三四七•五〇	三四八•五〇
最低	三四五•五〇	三四五•八〇
收盤	三四六•一〇	三四八•五〇

▲上海麵粉交易所

兩錢分

上午市價

五月份期標準開盤	二•一〇〇〇
又 二盤	二•一〇七五
又 收盤	二•一〇〇〇
六月份期標準開盤	二•一〇七五
又 二盤	二•一一〇〇
又 收盤	二•一一〇〇
七月份期標準開盤	二•一二七五
又 二盤	二•一二五〇
又 收盤	二•一二〇〇
八月份期標準開盤	二•一四五〇
又 二盤	二•一四〇〇
又 收盤	二•一三七五
九月份期標準開盤	二•一五七五
又 二盤	二•一五二五
又 收盤	二•一五〇〇
十月份期標準開盤	二•一六五〇
又 收盤	二•一六〇〇

上午成交粉十四萬九千包

下午市價

五月份期標準開盤	[illegible]
又 二盤	[illegible]
又 收盤	[illegible]
六月份期標準開盤	[illegible]
又 二盤	[illegible]
又 收盤	[illegible]
七月份期標準開盤	[illegible]
又 二盤	[illegible]
又 收盤	[illegible]
八月份期標準開盤	[illegible]
又 二盤	[illegible]
又 收盤	[illegible]
九月份期標準開盤	[illegible]
又 二盤	[illegible]
又 收盤	[illegible]
十月份期標準開盤	[illegible]
又 收盤	[illegible]

下午粉成交十一萬四千包

百齡機屢試屢驗

▲胃呆者試服三天胃口開而飯量增多
▲乾隔者試服四天大腸潤而大解有序
▲失眠者試服五天腦力強而鎮心安睡
▲腎虧者試服半月內腎強而筋骨舒泰
▲衰老者試服二月足力強而本元恢復
▲血虛者試服二月氣血旺而面色紅潤
▲不孕者試服百日卵子強而一索得男
▲疲勞者試服十天精神足而力勝繁劇

價目　大瓶二元　小瓶一元

九福公司總發行　上海愛多亞路　▲國內外各大藥房均有出售

迷夢的實現

（慶夔）

人生的迷夢，在希望中更有可愛的幻象• 夢是虛空的，希望也是虛空的，虛空中的虛空，應當是不可懸擬的了；而正因爲愈不可懸擬的，却愈覺得希望的急切，所以人生的迷夢，是終不會醒，而迷夢中的希望，是終成爲一個人急切的急求！

然而，迷夢中的希望呀，果然有實現的一天！——這樣，我記起一個故事：

「一個貧窮的青年，他已走了無可奈何的世途；他眼看見旁人家生活的舒服，自然不能免羨慕與希望；于是，他看見道旁的汽車，他恨不能也擁有一輛汽車，他看見報紙上的偉人行蹤，他恨不能也做上一個偉人；所以，在他的迷夢的希望中，他常常想：「也有這一天，坐一坐汽車，做上一個報紙上也要刊載着行蹤的人吧！」

後來，他爲生活的壓迫，終不能維持他自己的命運• 雖然他的希望是終未消釋，而他的迷夢，却更有進展；這樣，他終因了金錢的束縛不得不挺而走險，於是，他也加入了盜黨，做了一次刼財殺人的凶犯•

他居然有錢了• 他生活似乎舒服得多了！ 可是良心的譴責，正和他心頭的熱望一齊在繼長增高• 不料一天，他給偵探和警察們捉了去，到後來審判的結果，他是判處死刑！

到就死的一天，他也坐在汽車裏到法場上去；隔了一天，新聞紙上的社會新聞欄中，也刊載着他死的消息•

這樣，他的迷夢實現了！

解頤談

（靜夫）

▲進化論

A：「我聽說人類是猴類進化來的，是的麽：」

B：「是真的！」

A：「那麽猴種又從什麽進化的呢？」

B：「猴類麽！是從樹上來的，」

▲精校一次

顧客：「夥計，你看！我恰恰帶足了清賬的錢，沒有酒錢給你•」夥計低聲地說：「那麽，你願意把賬單給回我再精校一次麽！」

▲沒有忘記的證據

債主：「你忘記了欠我的五塊錢了吧！」欠債人：「一些也沒有忘記，你沒有看見我正想逃走麽！」

▲有其子必有其父

溺愛的祖父指著孫子對兒子說：「我敢說你像他這樣年紀的時候，決沒有他這樣聰明•」受屈的父親：「自然啦，因爲他有一個更精靈的父親的原故呀！」

▲相得益彰

夫：「我真不願意和你一同出去，你真醜陋極了•」妻：「不是的，當我和你一同出去的時候，就顯不出我的醜了，」

▲新物理學

教員：「熱是怎樣來的？」學生：「我常常傷風後就發熱了•」

▲將就些

妻：「亨利，孩子把墨水吞下了•我該怎麽辦呢？」教授：「親愛的，用鉛筆罷•」

▲不必問

牧師：「你可承認這婦人做你的妻嗎？」新郎：「你想我是幹嗎的？」

▲明知故犯

瑪麗：「昨天我失落一隻耳環在約翰的汽車裏」約翰：「一定保存起來了•」瑪麗：「我知道的，所以我把它丟下呀•」

男女同學的羅漫斯

（老薑）

十一　自古失敗在嘗試

「……我呢，只不過喜歡說說，再也沒有什麼幻想• 要是有需要，情願到上海去跑一趟，決不會將錢無代價的送掉• 我看不慣那高視闊步的架子，那像煞有介事的態度• 我再不能同她們變什麼戲法•……哼！盡是假！……」

這是未成功的戀愛嘗試家N君談到女人時的憤語• N君，長長的，瘦瘦的，朋友們見了總呼他爲「瘦鬼」• 這種人，除了有特別的長處外，對於女人總難對牌胃• N君呢，曾滿懷着期望的心，一心一意的想覓一個人生旅途上的同伴• 恰巧有一個他的女同鄉，恰巧那女同鄉的哥哥又是他的朋友，這樣，便不時的有些機會的模糊的不自然的交際• 他對於她，有點傾心• 由是，寫了幾封信，我都知道，但鉛筆寫的信稿子總不肯給我看• N君一天一天的陰鬱下來，一看就知道她沒有答覆她• 這都不要緊• 女子大都用態度表示，不回信決不是不理的意思• 最可惱的是大隊的不幸的消息的襲來，這使N君跌入煩惱的深淵• 原來她是善交際的，在學校裏物色得了一個多能的學生領袖• 還不夠，這領袖說是同她已有了很深的戀愛，雖然時間是不過一兩個禮拜的短• 這還不夠，還說他她已訂了婚• 對於N君，不幸，真是舉大隊來進攻的• 而N君又有一個不可恕的毛病，他怕女人• 拿這樣一個人，處在這種環境下，最聰明的辦法，是知難而退• N君亦確乎是一個聰明人，要不是，那能說「起頭」那一段話呢？

我聽了N君的話，想起了N君的遭遇，起了深厚的同情心，要笑不得，不笑又不能• 並且，因爲這件事，胡適之博士的那句名言「自古成功在嘗試」，我覺得很不妥當，至少對於N君是不能應用，所以，依我的意見，最好是改作：

「自古失敗在嘗試」！

要是有人像N君那樣的想嘗試，硬要找苦頭吃，我需要勸他別去•

自殺問題

（雪影）

一個人好好的生在世上，吃好穿好，一切都好，還想自殺嗎？還肯自殺嗎？所以我認定一個人到自殺的地步，一定是無可奈何，到了事情的末路了！盡頭了！才出此下策，以爲一了百了之計！現在我們來研究研究自殺的原因，

第一失戀而自殺　愛情是生命的源泉，是生活的要素，沒有愛情，便不須生活，不必生活，就是生活也是痛苦，這是愛情迷者的口吻，他或她一旦到了失戀的慘劇發生後，便不惜一死，以毀殘軀，在他們以爲生既無味，還不如一死，可免去生前的痛苦永遠處於渺渺茫茫的陰間，倒可不知不覺的飄泊自在些，所以他們竟自殺了！垂頭傷氣的結果，失去他生活的勇氣，一念的不振，竟至自殺，這種人非常可惜的，而且爲了愛情而死的，大概是有眞摯感情，血氣方剛的青年，正應當爲國效勞爲黨奮門的時候，遽爾死於非命，眞可痛心！

第二悔罪而自殺　鬨動一時的浪漫女子的自殺，她做了很多達心的事，一旦悔悟，覺得猶不能洗去她的罪惡，所以跳海自盡了！一面也由於厭世而自殺，可憐！假使她放下屠刀，也許可立地成佛，做個有爲的人呢！

第三受辱而自殺　常見報紙上載上「某弄某號某人，因被鄰居某人深夜圖逞，含辱自盡」這種人實在由於羞恥心的激發，覺得生在世上，非常失面子的，倒自殺了可以乾淨！

第四不滿意現在環境　楊家慶的死，就是一證，她自己生活方面，非常消沉乏昧，而學校當局又是勢利模糊，國事又正多難之秋（日本人在山東橫行事）厭世，自殺，既不滿意於現有環境，而又無力改造，懦怯的人，便不免趨向於這自殺的一途了！

總上以觀，自殺的原因，當然不止這幾種，有很複雜得難以分析的，有極簡單而因一時的神經過敏而自殺的• 我們對於自殺的人，當然不予以同情，免得社會上發生不安的現象• 但既有自殺的人，便不得不想出方法去拯救那些正猶豫於自殺途上的人們• 同胞們！萬一你心裏有極難過的事時，不能向旁人訴說時，你也不必自殺• 你要忍耐！你要奮門！請牢牢地記住這兩句話罷！

自殺是弱者的表示！自殺是退化的現象！諸君！努力！努力！努力向生命的惡魔進攻！

新婦女的又脫皮（續）

（羅王）

（三）第一不要辜負了自己

我們再來看：由愛的擴展，這一個人之爲「人」，就有「我」和「她」兩方面•「我」就是「自己」•「他」就是「環境」；一個人固然不當利己而不利他，但也決不可以利他而不利己！因爲這兩方面倘然丟掉一方，那便不是完全的「人」！過去的舊禮教下的女子，太可憐了！他們的人生，全斷送了給「他」！她們的自己，被她們一切環境犧性了！她們沒會好好生生做過一天的「人」！她們只做了「人」的中部的片段，大的宇宙間，人類，世界國家，的一部份，她們固然沒做到；即是小的自己的初步的一部份，也都犧牲個精光！她們只爲了個「家」，爲了個家中的丈夫，家中的孩子，這是多麼地可憐可恥而可恨，我們希望新婦女今後要做個「人」做個完全的「人」！做個値得做的「人」！我們兩隻眼睛，是生得很平穩的，我們對男女一樣地看法•我們希望我們男子不要辜負了自己，我們希望女子也不要辜負了自己！我們希望各個把自己的價值生動起來，修養自己的人格，努力自己的學問，保養自己的身體，光大自己的靈魂•所以我們對新婦女的又脫皮，第一不要辜負了自己！

（四）誰能不做賢妻良母？不過新婦女不僅如此而已！

這豈不是罪過嗎？倘使我這樣地倡起利己主義來，豈不將造成自私自利的一個世界，而發揚那「人們是自私自利的動物」（human is relfish animal）的大逆不道的話了嗎？不！不！千不是！萬不是！我的意思是叫女子不要僅僅爲了家中的丈夫家中的孩子——做個賢妻良母——而辜負了自己！但決不是叫女子要僅僅爲着自己而拋却他那做賢妻良母的責任！再回過頭來說一句：一個女子不能不做個賢妻良母，不過她的責任，不僅做個賢妻良母而已！我們本着男女同是個人的平等的立場上講，我們希望男子要做個「人」；所以不得不希望男子做個賢夫良父——人之一部——；我們同時希望女子要做個「人」，所以不得不希望女子做個賢妻良母，——人之一部！

在女子解放的運動中，有許女人誤解「賢妻良母」是個魔物，其實，那祇是不負責任的人，吃了飽飯隨便說說的話！

宇宙的滋長，全賴這種陰陽異性的調和，你看，那中性的東西，只有腐蝕！那會孳生繁養？人類的縱慾主義，我們要打倒！打倒！但人類的縱情主義不負責任，但講愛情而不結婚，或結婚而不負育子責任的人們，我們也是要打倒！打倒！倘是說結婚而痛苦，戀愛而愉快，這在不顧前，不顧後的我輩無產的輕薄的孤獨的流浪的青年，十分，百分，千分萬分地贊成而主張，但是，但是您要爲您家族想想！再爲您國族想想！您更要爲人類爲世界想想；假使您的令尊令堂，和您們一樣，您從那裏來？您更從那裏能說出這樣的話？假使您的思想傳遍個個青年，世界豈不是快到末日？宇宙那裏還能滋生？我們要做的是個「人」！我們生在現代，我們也當顧全過去，念及將來，我們爲着「自己」，也當爲着「他人」！我並非有封建的成分，遺留在我的腦中，我也非道學家的面孔，說那假正經的話；我却爲着免得國家的滅絕而已•好了，話說回來罷，在「愛」的世界中，要做個「人」的夫妻，是事實，命令着您不得不這樣做的，所以一個女子•當然要做「賢妻」！不過我這賢妻，同時是對着『賢夫』的；因爲「愛」是感應的，平等的，同時所謂「賢妻」就是要做個「讓愛使者」！女子應當成就她自己的事業！她又應當幫助她丈夫完成他的事業！新婦女的「賢妻」是這樣解釋的！結婚是人類不可卸諉的責任，那麽，結婚後便不得不留傳種子，同時，她又不得不負上保育女子的責任；母愛的偉大，和男女之愛差不多同一田地！不過她是戀愛而後的一種慈愛罷了！這種慈愛，也是報復主義的一種！因爲和他曾有受父母之愛的時候，所以她和他當然也有授出父母之愛的一天；當兒子的是要做父親的，當女兒的是要做母親的；這種循環的報復，誰也逃不了的！所以她如有了孩子了，她便要盡她做媽媽的責任，保護子女，教育子女，這是千萬不可逃避的事體！朋友，你記着罷！做人終歸是難的，您要是怕難，您便請不要生在這個世界上！死去，死去，甚麽都沒有了！那才是快活！不過那只是「死人的快活」罷了！朋友，您要做「人」嗎？良母的責任，請卽負担起來！我們的新婦女的又脫皮，是要求着個個婦女做個「賢妻良母」！——不過不僅此而已罷了！

搬場家

上海搬場公司

鐵篷汽車十有餘輛電話關照馬上開到車租每時大洋四元搬夫四名不另取費粧奩行李搬運完好河南路橋堍電話一八八七七

大世界游覽儲蓄部存款章程

（甲）活期儲蓄　大洋一元卽可儲存滿一百元期足一個月者贈遊券一張多則類推利息按月七釐每半年復利一次

（乙）零存整取　每月存洋五元（每戶五十元爲限）月贈遊券二張定期三年期滿取本利洋二百十元六年者五百二十六元九年者九百九十二元

（丙）▲整存零取　祗贈游券不計利息一百元爲一份（每戶以十份爲限）定期一年每份每月贈游券五張多則類推期滿還本二年者月贈游券六張三年者月贈游券七張

（丁）▲整存整取　既贈游券又給利息存洋一百元月贈游券二張定期一年期滿取本利一百十元二年者一百念四元三年者一百四十元五年者一百八十元

（戊）逐月付息　存洋一百元逐月付息月贈游券一張定期一年每月支息八釐三年者九釐五年者一分

（己）對本對利　存洋一百元定期七年到期取本利洋二百元每月贈游券二張多則類推

（庚）子女嫁娶　存洋二百元定期十五年備將來子女嫁娶之費期滿取本利洋一千元每年贈游券四十張

（辛）長券存款　存洋一千元定期一年年息八釐贈長年遊券一張

●注意　本儲蓄部辦公時間下午二時至十時（電話）中央六〇七號

寓滬　紹興下方寺傷科醫士　徐德潤　高悠忱

專治跌打損傷接骨入骱等症　（診例）門診一元出診五元　（地址）英租界梅白克路西首青島路七號　介紹人　虞洽卿　馮少山　王曉籟　仝啓

商學各界宿舍

北四川路崇業里上海青年寄宿舍　交通便利　房間清潔　膳食衛生　鐵牀櫈椅　磁盆浴室　設備完備　招呼安當　寓居辦公　相宜

蓬萊閣　瘋濕三蛇酒

蛇膽人盡而知肉足救人能驅風去濕除病提神每瓶一元

大便下血丸

春瘟濕盛下痢下血服此丸立效每服五角　鋪在東七浦路

廣生行有限公司啓

本行暢銷卅餘年各省均設莊行

各埠廣洋貨店均有發售

價目　大號每瓶六角　三號每瓶二角四分　二號每瓶三角六分　四號每瓶一角二分

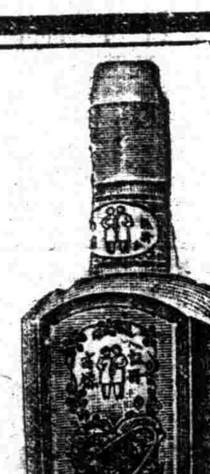

老雙妹牌生髮油

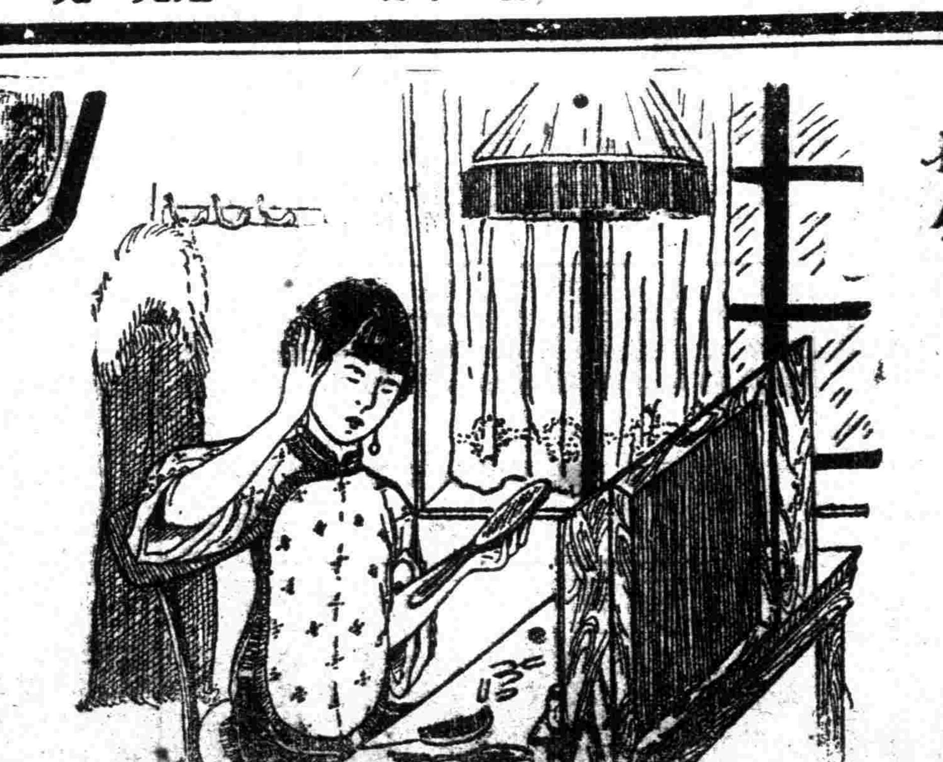

容顏，原可稱得色的了，怎麽不能郎君十二分的愛呢？喏！皆因我的頭髮，乾枯而黃纖，你們若與我有同病，請常用那雙妹老牌生髮油，可保你的頭髮，烏黑如漆而如鏡了。

上海特別市衛生局
中華衛生教育會 合編

衛生周刊

第四十七期
民國十七年六月三十日
星期六

公共衛生（續）

公共衛生之範圍

公共衛生之重要前已略述之矣、公共衛生意義條下所列各項事務、皆屬公共衛生範圍之內、可設下列各機關以辦之、

一、國立、
二、省立、
三、市立、
四、鄉立、

以上四種機關之目的相同、但得因社會之狀況而異其組織、且無論何國、其首先發達者必爲城市之衛生機關、然後次第推行其餘、方今泰西各國之衛生事業、莫不視爲要政、與交通教育等項並重、其在中樞、多設衛生部、各省有衛生局、降而至於一城一鄉亦莫不有與此相等之組織焉、

城市衛生行政

城市衛生行政、因人口之多寡、其範圍有廣狹、而原理則一、今試以人口十萬爲標準、述其應有之設備如次。

市政行政公署內、可設一衛生局、局長由民政長官或市議會任命之、職務上如無過失、不可輕易更動、充局長者必爲醫生、而兼有公共衛生之學識、另設衛生顧問會、建議各項衛生事務於民政長官及市議會、例如地方法令之頒布、預算案之通過等是也、

衛生局之組織如左。。。。

(一)行政總務科、
甲、總理全局事務、
乙、辦理衛生教育、
一、衛生圖冊、
二、衛生週刊或月刊、
三、衛生陳列及影片、
四、報紙投稿、
五、公共演講、
六、年報、
(二)生命統計科、
甲、生死婚嫁疾病之登記、
乙、生死疾病之統計、

■第四十七期目錄
一、公共衛生（續完）
二、嬰兒保育法（續）
三、蚊蠅會談

(三)傳染管理科、
甲、流行病、
乙、癆症、
丙、花柳病、
(四)兒童衛生科、
甲、嬰孩衛生、
一、孕婦乳嬰及孩童（未滿學齡）之保護、
二、公共衛生看護（或另立一科）、
(五)公共衛生看護科、
(六)一般衛生科、
甲、取締髒穢（撲滅蚊蠅等）、
乙、檢視家庭衛生狀況、
丙、一般清潔事項、
(七)食品管理科、
甲、取締不良食物、
乙、管理藥品、
(八)化驗科、
甲、細菌學的、
乙、化學的、
丙、病理的、

以上僅爲一般衛生行政之大概、其他如工廠衛生、腦力衛生、及地方疾病防治機關等、尚不在內、各機關之首領須覓相當人才充之、其所需經費、以人口平均計之、大概每人每年担負一元五角至二元之間、衛生學家云「衛生可以錢買、在自然限制之內、任何社會皆能定其死亡率也」、旨哉言乎、

吾國今日之公共衛生

日本人口僅有吾國七分之一、其每年用於公共衛生之款過一億元、官吏從事於此者過二千人、反觀吾國果何如耶、假如吾國如欲舉辦衛生事業之一、例如學校衛生一項、（醫事檢驗及畸缺矯正）、苟按英格蘭及威爾斯之現行方式行之、每年即需醫士二萬三千人、護士三萬五千人、學校診療所一萬處、及經費三億元、試問能見諸實行乎、

吾國現有之衛生行政、祇略具紙上文章耳、除中央防疫處東三省防疫處上海廣州之衛生局外、其餘各地僅警律中有關於衛生者若干條而已、且其實能推行者亦不及十分之一、總計中央政府與地方所出每年之衛生行政費僅百餘萬元、以四萬萬人平均計之每人不及一分、以視教育經費之人占九分猶有不及、若與軍費較之則僅幾十百分之一耳、一九二二至二三年英格蘭及威爾斯地方所用之衛生經費、假如其幅員與吾國等、爲數當過八萬萬元、且救濟貧苦、及國家醫事、保險諸費尚不在內、試回溯一八四八年以前、英格蘭之公共衛生狀況、亦猶今日之中國也、

吾國當今之急務

欲知吾國衛生行政之究應如何着手、請先述吾國之急需者何在、吾國每年死亡過一千二百萬人、就中半數以上可以預防、醫學防止之、申言之、吾國每年死於癆症者達一百四十萬人、其中八十萬爲逾額死亡、（逾額死亡之意譬如英國每年每千人中死十三人、吾國每年每千人中死三十人、兩者相較、吾國每年每千人中多死十七人、是曰逾額死亡）、又因處置糞便之不善、死於腸胃病者每年達一百六十萬人、其中一百二十萬人爲逾額死亡、兩者合計已占吾國總死亡半數三分之一、其餘四百萬人逾額死亡之原因何在、亦不難以同一方法分析得之、死因既明、請言預防方法、各項疾病之死因不一、防止之道亦異、何者宜先、何者宜緩、可權其輕重而爲之、譬之癆症、非投以鉅費不見功效、反之如腸胃病則防止較易、即就此二者言之、宜先致力於後者之預防也、明矣、由此推算、在吾國今日現狀之下、下列各項應首先舉辦之、

一、防止腸胃病、
二、防止天花、
三、保護嬰孩產婦、特別注意嬰孩破傷風症、
四、生命統計、

上述四端如能見諸實行、則每年每千人中可少死五人、換言之每年可救活二百萬人也、吾國各地人口十萬之城市如欲舉辦上列各項事務、約計每年需費二萬元、平均計之每人每年不過担負二角而已、申言之、即可以二萬元防止五百人之死亡、及五千人以上之疾病也、此其造福之巨、可勝言乎、

結論

總括以上所述、一切疾病、能藉公共衛生以減滅之也、明矣、吾人烏可不急起而厲行之耶、否則每年之逾額死亡必過五百萬人、而患病者且過五六千萬人焉、骨肉離散、經濟損失、其慘酷之甚、殆無有逾於斯者矣、凡我國民務宜戮力同心、共策進行、救己救人、率登壽域、則誠國家之幸、人民之福也、（完）

嬰兒保育法（續）

尿布

鳥眼布質料柔軟、有吸收性、但是價錢貴、普通多半用稀布、因稀布也柔軟能收水、價錢又賤、西式尿布應備兩號、小號闊十八寸長卅六寸、或闊二十二寸長四十四寸、大號闊二十六寸長五十二寸、尿布不可過厚、厚了小兒兩腿就分開、變成彎形、數目是不可過少的、少了就不敷換的、襯布也是要緊的、襯在尿布裏、可以用舊料、所爲吸收排洩物、稍微減去洗的時候的費力、尿布不應用帶束緊、可以用別針扣在臀的兩旁、

尿布的注意

污穢的尿布、不可隨意亂放、或晒在太陽光裏、應急浸在水桶裏、並且要蓋好、若是洩過大便的尿布、更應當隨時洗去、不可浸在水裏過久、先將排洩物括去、然後再洗、洗的時候必先用熱水和肥皂、若再用熱水泡起來更好、以後再用冷水漂清、常看見嬰兒臀腿當中、有疼痛的毛病、那就是尿布不洗淨的原故、在白天應當隨時更換、夜裏等喂奶的時候更換、

折置尿布法

普通用的尿布是四方的、每邊約半碼或是四分之三碼寬、對角兩折、折成四層、若是裏頭有襯布、一折爲兩層、就彀了、

一、是尿布一折以後、上鋪襯布的圖、二、尿布對角折後、其餘的三角圍襯布折合起來、用環針扣住、三、是長方形的尿布用環針扣合兩旁、共四處、現在的醫生和看護家多半主張這式子、

(一)
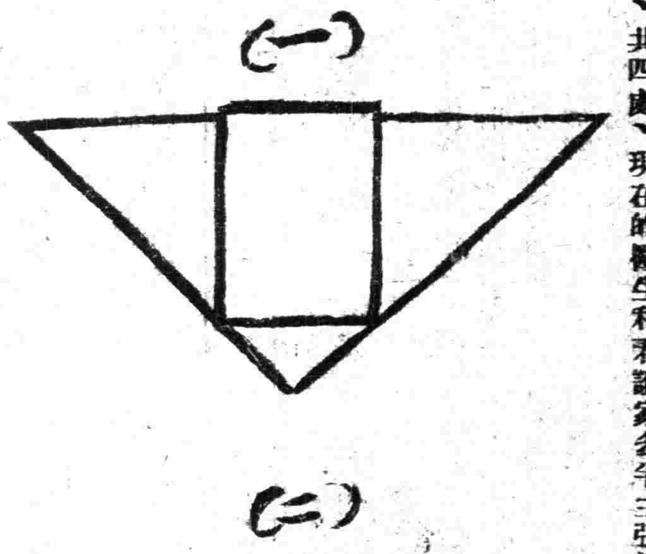

(二)
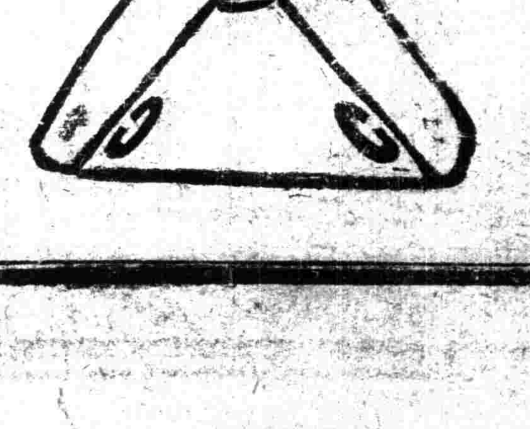

(三)
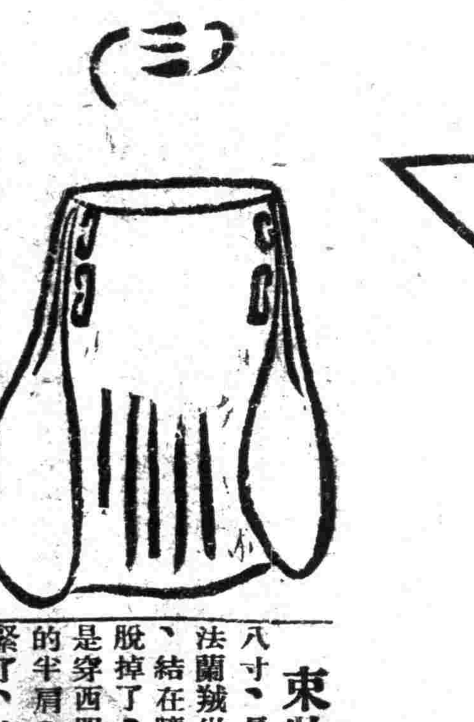

束壯

寬六寸或是八寸、長一尺八寸、多用法蘭絨做成、毛邊的最好、結在臍部上、等到臍帶脫掉了、纔可以解去、若是穿西服、就換用羊毛織的半肩、用的時候不應束緊了、在兩端連結的地方

、可以用平安環針扣住、總應當不緊不鬆、若是太緊了或是結的不是地方、那害處是很大的、

襯衫

襯衫大小應列成號數、因爲小兒身體發達很快、應時時改換、普通以先用第二號爲合式、他那質料可以分四種、第一種是全用羊毛製成的、第二種是用羊毛和絲、第三種是羊毛和棉紗、第四種是全用棉紗、後三種是最好、全毛的稍差一點、因爲全毛的容易讓嬰兒皮膚受激刺、所以用全棉或全絲的是最好、在北邊嚴寒的地方、至少要用半絨的、這種機織的汗衫、價錢很貴、不如自己織、功用相同、不過要選擇最細軟的白絨線、

襯裙

半毛的絨布製成、襯裙最爲合宜、應長出小兒脚下邊、但不可過去十寸、夏季應減短幾寸、式樣像長馬夾、惟獨鈕應扣在兩肩上

罩衫

用細洋紗製成、至多長不過三十八英寸、式樣不同、那製法最簡單的形狀、像中國式的長衫、不過沒有襟、鈕扣在背後、各肩上疊一襉、領口和袖口用帶子穿上、用的時候可大小隨意、領口不可圍上粗硬質料的邊子、洗完之後、也不可上漿、以免損傷皮膚、（未完）

蚊蠅會談

——兒童衛生故事之十

話說每當夏令，無論在城在鄉的人，沒有不被蒼蠅蚊虫擾害的。自從童子軍組織之後，到處驅滅蚊蠅，以免傳染險厲之症，人民大大稱快！

有一天蠅夫人飛到蚊大哥那裏喘噓噓的說道、『我們的大難臨頭了！』 你可以爲朋友幫忙救急： 蚊大哥問是怎麼樣的事，蠅夫人道：『我們正在廚房覓食，忽見小主人等每人都拿一個鐵編的物件，聽說叫做甚麼「打蠅拍」，專趁着我們不經意的時候，猛然一擊，就能把我們打死，你說這是何等的可怕呀！ 其實這還不算利害，有時拍未落，我們都已飛遠了，所以他們的法子雖是殘酷，我們也尚幸有躲避之計；但有更可怕的事；就是主人家中一切食物，無一件不用鐵紗編的罩子罩起來的，從此以後，我們全家大小，一點東西也得不着吃，豈不是個個都要餓死嗎？』『蚊大哥道：『並不是你一家遭難，我們也受害了！這童子軍知道我們離了水，便不能下卵，孵化小蚊，你看他們竟把家用的水缸，並一切盛水的罐頭，都蓋得嚴嚴密密，非用水時，決不輕開一次的；至於小塘小溝等等。 原是我們滋生長養所不可少的發源之地，他們也都塡實了，否則疏通成爲活水，甚至園邊牆角盛雨水的破罐子，也都掃除乾淨，必使我們得不着下卵孵蚊之地，然後纔肯罷休，我們與他何害，却是這樣的惡作劇呢？』

蠅夫人道：『這也難怪他們，有今日的對待，因你們嘗把瘧病蟲帶到腹中，等到嘬吮人血時，又把這虫送到人身血液之內因之醞釀瘧疾，若你向來不害人，人也未必害你』！

蚊大哥道。『我們縱然傳病，也不過傳染象足與瘧疾兩種：你們傳起病來，如傷寒熱症霍亂洩瀉等等，以及其他一切胃腸傳染之病，幾無一不能廣爲傳播，依我看來，童子軍要滅的只是你們，至於我們，不過受連帶關係的影響罷了。』

蠅夫人道：『你我不必互相責備，就是我們也無生育之地了。昨天見我的大兄弟在糞堆上正將孵化成形，忽見小主人連忙到他父親那裏請他父親立刻把糞另行裝在箱子裏，而且緊緊的蓋好，從此我們蠅類再不能進下去孵化了，就連室後的垃圾箱也都收拾的潔潔淨淨，使我不能進身！』

蚊大哥道：『清潔的地方決無你我安身之所的，童子軍知道防病並衛生之理，所以下了狠心，要把我們滅除！ 但那鄉間未開通的地方，是依舊污穢齷齪，並無與我們爲難之人，不如就此率族遷到那裏居住罷。』

蠅夫人深以爲然，於是召了族類，相率遠徙，所有瘧疾傷寒霍亂痢疾種種病菌，一併相從而去。 那鄉人冤死於此種傳染病症的，那就不知其數了！ 安得處處有童子軍，爲他們撲蚊滅蠅呢！

公佈欄

江蘇省政府

▲批示。▲具呈人江甯商民周震東等呈一件呈爲奸商偷運米糧有礙民食請嚴予查禁由呈悉候令飭過境米糧查驗辦事處嚴加查禁仰即知照此批▲原具呈人興化朱詠庭等呈一件呈訴土劣顧龍賓劣跡確有證據經縣逮案延不解送乞令縣解交特種刑事法庭依法嚴辦由呈悉仰候令行興化縣長查復再行核辦此批▲原具呈人宿遷方文香等呈一件爲劣董土豪勾結敲詐請令縣拘提訊辦由呈悉查此案業據該縣查復並經指令查傳兩造質訊核辦在案仰即投案備質勿庸來府越訴此批▲具呈人義徵高世華等呈一件呈爲胡大道兄弟通匪分贓勒索壓迫請飭屬拿辦由呈悉仰即補具舖保另呈聽候核辦此批▲原具呈人東台楊潤生呈一件呈爲因案被誣懇予明示辦法俾有遵循並飭取銷通緝由呈及抄件均悉既據在高等法院投到並已分呈民政廳仰即靜候各該院廳核辦可也此批▲具呈人東台葉東等呈一件爲教育基產被土劣張晉佔吞強墾請求分別查封限繳積欠由呈悉仰候令行東台縣長查復核辦此批▲原具人南匯張恂九呈一件爲案已明晰人犯羈押請依法省釋由呈悉仰候令行特種刑事地方臨時法庭查明依法核辦具報此批▲具呈人東海劉鳳翹呈一件爲李鴻遠等主謀慘殺抗不到案嗾黨揑飾請再飭緝法辦由呈悉查此案迭經令飭東海縣長緝兇訊辦詐據該縣呈報李盛基被轟身死一案核與該民所稱格斃李犖犖情形情詞兩歧又經指令通傳兩造偵訊核辦各在案該民應即投案候質可也此批

農工商局

▲批示。▲一件染織布廠工會第一分會等呈爲廠方藉口對日經濟絕交原料缺乏宣告停工工友失業堪虞請救濟由呈悉此次民衆運動實屬迫於義憤該廠方及工方誠如來呈所云直接間接均受影響本局已將各方情形呈報市長仰靜候核示

可也此批▲一件任良玉呈爲擬在寶源路一七四號設立水爐請查勘由呈悉業經派員調查據報該屋並未租給該具呈人開設水爐所請應毋庸議此批▲一件淞滬駁船同業公會呈爲革除舊弊增加水腳及派員查察作弊情形由來呈均悉仰該會於本月二十六日下午一時派負責代表來局聽候調處此批▲一件茶業分會函呈爲銷燬劣茶請派員監視由查是案已准公安局函知銷燬日期並請派員監視業已派陳科員冷僧屆時前往會同監視矣仰即知照比批▲一件南區青藍染業第一分會呈爲擬將學徒超師滿師等費繳存工會請示遵由呈悉查原呈所擬辦法既屬該業向例且該項提存之款備作各工友失業補助及撫恤金之用立意允當應准備案此批▲一件醬酒業分會呈爲呈報端節更動夥友姓名由呈悉虞祥存等究因何故解雇仰即分別呈叙事實聽候核辦此批▲一件牛皮工會呈爲包工王來富糾衆毆傷工友請究辦由呈悉查該案由工整會爲之調解已告結束所請應毋庸議此批▲一件絲廠協會函呈爲工整會不遵審定條件強迫元元絲廠津貼失業費請力予維持由呈悉該案據本局調查報告雙方已自動解決所請應毋庸議此批▲一件絲廠協會函呈爲工整會區聯工會不准永源廠非會員職工入廠工作無理要挾請予救濟由呈悉據本局調查報告該案已經工整會解決所請已屬不成問題此批

最高法院

▲民庭裁判。▲一江西吳先泰與晏海瀾因抵押權涉訟上告一案（主文）上告駁回上告審訴訟費用由上告人担負▲一湖北胡至鼎等與鄭幼丞等因水利涉訟上告一案（主文）上告駁回上告審訴訟費用由上告人担負▲一江西朱鼎雄等與蕭清源等因山場涉訟抗告一案（主文）抗告駁回抗告訴訟費用由抗告人担負▲一四川劉陶君與龐義之因担保物權涉訟上告一案（主文）上告駁回上告審訴訟費用由上告人担負▲一湖北熊慈舟與復仁錢莊因債務涉訟抗告一案（主文）抗告駁回抗告訴訟費用由抗告人担負▲一江蘇汪裕勛與汪井泉因請求交屋及基單涉訴上告一案（主文）上告駁回上告審訴訟費用由上告人担負▲一江蘇汪裕勛與汪井泉因請求交屋及基單涉訟上告聲請救助一案（主文）聲請照准▲一安徽汪思益等與周協唐因請求贖田涉訴上告一案（主文）上告駁回上告審訴訟費用由上告人担負▲一江蘇夏濤濤與毛夏氏因承繼涉訟上告一案（主文）上告駁回上告審訴訟費用由上告人担負▲一浙江陳警先與唐雍甫因行租行佣及損害賠償涉訟上告及附帶上告一案（主文）上告及附帶上告均駁回上告審訴訟費用由上告人担負▲一湖北周子揚與夏口地檢廳因賠償涉訟上告一案（主文）上告駁回上告審訴訟費用由上告人担負▲一江蘇黃振聲與洪啓文因抵款涉訟上告一案（主文）上告駁回上告審訴訟費用由上告人担負▲一湖北梁秀山與王宜昌因匯票涉訟抗告一案主文抗告駁回抗告訴訟費用由抗告人担負▲一湖北章天芝與張子臣因田畝所有權涉訟上告一案主文上告駁回上告審訴訟費用由上告人担負▲一福建陳錫珪與陳傳經因贖屋涉訟上告一案主文上告駁回上告審訴訟費用由上告人担負▲一江西姚載與姚楊氏因承繼涉訟上告一案主文原判決關於姚載與應即廢繼及訟費部分廢棄發回江西高等法院更爲審判▲一浙江夏江氏與夏黃氏因承繼及遺產涉訟上告一案主文原判決廢棄發回浙江高等法院更爲審判▲一福建劉拱辰與林君東因醫養費及賠償損失涉訟抗告一案主文抗告駁回抗告訴訟費用由抗告人担負▲一江蘇王明良與張玉山因債務涉訟上告一案主文上告駁回▲一福建葉在玉與夏尤奚因贖產及債務涉訟上告一案主文原判維持第一審判決關於上告人償還被上告人本利及訟費部分廢棄發回福建高等法院更爲審判其餘上告駁回▲一湖北徐少臣因與朱雲卿因房產基地涉訟聲請免補訟費一案主文聲請駁回聲請訴訟費用由聲請人担負▲一福建李聲勳與袁岱惠因債務涉訟再抗告一案主文再抗告駁回再抗告訴訟費用由再抗告人担負▲一福建許古山與林茯虔因歸宗涉訟上告一案主文原判決廢棄發回福建高等法院第一分院更爲審判▲一湖南朱芹生與奉墨屏因債務涉訟再抗告一案主文再抗告駁回再抗告訴訟費用由再抗告人担負▲一甘肅朱有仁與天成合因債務涉訟上告一案主文上告駁回上告審訴訟費用由上告人担負

地方法院

▲布告。▲爲布告第二次減價拍賣事查本院執行債權人沈國良與債務人陳阿五因欠款涉訟一案業經將債務人所有後開不動產查封標賣在案現已逾期無人承買合行依照上次價額減去十分之一作爲最低價額茲定於七月十四日在本院第六廳投標七月十八日開標凡居民人等欲買是項不動產者仰即遵期開具姓名年齡籍貫住址職業自願出價若干書具密函投入標匭屆期依法開標以投標人中出價最高者爲得標人該得標人應於即日繳納標價定銀五分之一餘款於交產時一次繳足即由本院給予管業證書倘逾限不納即以投標人中出價次高者遞補仍照前開程序辦理仰居民人等一體知悉並仰各利害關係人於開標之日一律到場毋得自誤特此布告計開（一）拍賣之標的物第七百四十六號地五分上有瓦平房兩間又同圩第七百四十四號地一畝（內有坟三座）（三）物之所在地坐落上邑十六保二十九圖徐字圩（三）最低價額銀元六十四元八角（四）閱看筆錄之處所本院承發吏辦公室（五）領看人沈國良及本院承發吏徐清溪中華民國十七年六月二十九日實貼院長楊肇熉

▲民事批示。▲一件戴德身聲請執行狀悉候飭傳訊追此批▲一件郗承軒聲請執行由狀悉候飭傳訊追此批▲一件李義訓請緩執行狀悉所請於法不合礙難照准此批▲一件李葆均請領銀元由狀悉仰於七月六日上午九時來院具領此批▲一件龐趙氏請領單據契簿狀悉仰於七月四日上午九時持據並邀同龐星槎來院候訊給領此批▲一件鄒寶初請執行由狀悉候飭傳訊追此批▲一件諸桂生請繼續查封由狀悉候核辦此批▲一件黃丁智英聲請拘案押交由狀悉候續傳訊核辦此批▲一件臧行瑞聲請執行由狀悉候繼續傳訊追此批▲一件黃永思請暫緩執行由狀悉業經判決確定仰速設法將款措繳所請未便照准此批▲一件唐潮海聲請明白批示由狀悉業船一隻業已拍賣得價除鑑定看管等費用外抵償洋一百另九元三角餘欠與訟費及執行費等仰速設法措繳毋多玩延致干未便此批▲一件張鏡明請領銀元由狀悉仰於七月六月上午九時來院具領此批（一件永依仁聲請准予查封及轉函協助執行由狀悉已分別函請臨時法院協助執行及續傳訊追矣仰即知照此批▲一件王煥功請繼續執行並予給領由狀悉曹龍仁一戶准予飭傳訊追并仰七月四日上午九時來院具領此批▲一件周生茂請發還保證金由狀悉仰於七月四日上午九時來院候訊給領此批▲一件孫孝盛請領案款由狀悉仰於七月四日上午九時來院具領此批▲一件楊錫林請執行由狀悉案已上訴所請應毋庸議此批▲一件曹清筌請執行並核對繳款數目由狀悉已庭諭矣此批▲一件錢杜氏具交案款請先領方單狀悉交銀四百元存候給領餘欠銀二百元着速設法交清所請給領方單之處暫毋庸議此批▲一件李阿水請執行第二期償款由狀悉已據續交銀五十元餘候飭傳訊追可也此批▲一件陳文鈺具交憑證請求強制執行由狀悉仰即詳細查明該債務人私有財產報院候核交憑證一件存此批▲一件史新才請領借據由狀悉仰於六月二十九日上午九時來院候訊給領此批▲一件永餘錢莊請領款由狀悉仰於七月六日上午九時來院具領此批▲一件莊少卿請繼續執行由狀悉仰即持同十六年份十月起至十二月止房票來院候訊此批▲一件張瑞華聲請嚴厲執行由狀悉候續傳訊追此批▲一件沈耀星聲請拘案押追由狀悉候續傳訊追此批▲一件費金寶等聲請傳保押交由狀悉續據交洋四十元餘欠仰候續傳訊追此批

▲民事判決。▲一件判決俞誠與諸文綺解除租約涉訟一案（主文）兩造所結之租地契約解除被告應於民國十七年陰歷十二月底拆屋交地并從同年陰歷正月起按每月租洋二十二元每年小租洋三元付至交屋之日爲止訟費由被告負担▲一件判決浦連魁與萬福林欠款涉訟一案（主文）本院十七年聲字第二十號支付命令應維持之訟費由被告負担▲一件判決顧毛毛與吳慶林借款涉訟上訴一案（主文）上訴駁斥第二審訟費由上訴人負担▲一件判決郁根生與孫文根等貨款涉訟一案（主文）孫文根應償還原告洋一千一百七十五元八角二分孫根生應償還原告洋一千零二十一元二角三分王士根應償還原告洋八百六十八元五角八分五厘孫錫根應償還原告洋六百十五元六角八分龔阿弟應償還原告洋二百二十四元又洋三百元並自民國十年陰歷六月初一日起至執行終了日止按月一分五厘之利息余永華應償還原告洋一百八十二元七角五分孫泉生應償還原告洋八十元九角五分孫王卿應償還原告洋七十五元一角八分俞阿新應償還原告洋六十九元二角四分訟費除撤回部分由原告負担外餘由被告等比例負担▲一件判決陸祖祺等顧樂山債務涉訟一案主文被告應償還原告規元銀三百五十五兩五錢二分訴訟費用由被告負担▲一件判決張楊氏與王根生借款涉訟一案主文被告應償還原告本洋二百元利息洋二百元訴訟費用由被告負担▲一件判決徐雙鴻與顧蘭生票款涉訟一案主文被告應償還原告票款銀二百三十五兩訴訟費用由被告負担▲一件判決華國樑與尹德記租屋涉訟一案主文被告應將所租恆豐路崇德里三百號房屋一幢限於本年九月二十三日以前遷讓交還原告接收並給付原告房租洋一百六十六元八角自本年七月起仍應由被告按月照十八元計算付至出屋之日爲止訟費由被告負担▲一件判決錢徐氏與余新臣租屋涉訟一案主文原告之訴駁斥訟費由原告負担▲一件判決史友榮與張志清田單涉訟再審一案主文再審原告之訴駁斥訟費由再審原告負担▲一件判決孫張氏與陳菊生等財產涉訟一案主文陳菊生應會同孫達夫將孫張氏持分財產上應得之利益從去年陰曆十月十八日起按期收取交與孫張氏至管理權消滅之日爲止孫張氏其餘之訴駁斥訴訟費用由原告負担▲一件判決唐惠卿等不服南匯縣通知抗告一案主文抗告駁斥抗告費用由抗告人負担▲一件判決俞高生與徐益源交還書據涉訟一案主文原告之訴駁斥訴訟費用由被告負担▲一件判決陳田氏與陳有龍紅利涉訟一案主文被告史淡如應給付原告紅利洋一百四十元又自本年份起之紅賬仍舊交歸原告執管被告陳有龍不得阻止訴訟費用由被告等共同負担

▲刑事判決。▲判決唐阿桂等強盜一案（主文）唐阿桂共同強盜二罪各處二等有期徒刑八年褫奪公權全部終身應執行有期徒刑十四年併褫奪公權全部終身未決期內羈押日數准以二日抵徒刑一日陳阿慶共同強盜二罪各處二等有期徒刑八年褫奪公權全部終身應執行有期徒刑十四年併褫奪公權全部終身未決羈押日數准以二日抵徒刑一日判決吳金生等傷害一案（主文）吳金生朱阿福共同傷害人致輕微傷害一罪吳金生處五等有期徒刑三月朱阿福處五等有期徒刑二月未決押日均准折抵▲判決楊金奎等贓物一案（主文）楊金奎等共同受寄贓物一罪處五等有期徒刑二月未決准抵楊王氏共同受寄贓物一罪處五等有期徒刑二月未決准抵▲判決劉德標等和誘一案（主文）劉德標和誘一罪處五等有期徒刑四月未決羈押日數以二日抵徒刑一日其餘之公訴部分應不受理▲判決張招德等詐財一案(主文)張揮德共同詐財未遂一罪處五等有期徒刑四月褫奪公權全部終身未決准抵劉開定幫助強盜一罪處四等有期徒刑一年褫奪公權全部終身未決准抵▲判決檢察官如張二鴉片罪上訴一案（主文）原判關於張二無罪部分撤銷張二幫助吸食鴉片酒一罪處罰金十五元與前判吸食鴉片一罪所處罰金二十元定執行金額三十元未決羈押日數以二日抵罰金一元如無力完納以一元折算一日易以監禁▲判決瞿阿草傷害一案（主文）瞿阿草輕微傷害王袁氏一罪處拘役五日未決羈押日數准予折抵▲判決王定華等和誘一案（主文）王定華和誘婦女一罪處五等有期徒刑十月未決羈押日數准以二日抵徒刑一日陳羅氏連續相姦一罪處五等有期徒刑四月未決羈押日數准以二日折抵徒刑一日附帶民事訴請原告之訴駁斥▲判決孫阿六竊盜一案（主文）孫阿六竊取他人所有物一罪處拘役十五▲判決王金魁傷害一案（主文）王金魁傷害陳洪記致輕微傷害一罪處五等有期徒刑二月未決准抵▲判決童李氏鴉片一案（主文）童李氏意圖販賣而收藏鴉片烟一罪處五等有期徒刑三月併科罰金六十元未決羈押日數准以二日抵徒徒一日罰金如無力繳納易以監禁六十日煙土四十兩沒收▲判決盧廣華鴉片烟一案（主文）盧廣華幫助意圖販賣而收藏鴉片烟一罪處五等有期徒刑八月併科罰金一百元未決羈押日數以二日抵刑刑一日罰金無力繳納易以監禁一百日[illegible]丸連包一斤餘沒收

▶公示送達。（金文在本院揭外場公佈）▲一件判決秦耕山與吳壽維等因執行異議涉訟案件主文原告之訴駁斥訴訟費用由原告負担右仰被告吳壽維知照

臨時法院

▲民事批示。▲一件陳維榮汪克明呈明賬簿巳彙交潘序倫會計師請飭令原告派人會算並撤銷拘票由狀悉聲請照准此批▲一件程樹芝聲請備案以免連累由狀悉該孫文祥果非該民贅婿自無受累之虞倘已允許招贅即非聲請備案所能解除所請應毋庸議此批▲一件王岳記等聲請將聚康莊店基及般聯芳住宅實施假扣押由狀悉聚康莊店基及般聯芳住宅業經本院另案實施假扣押在案在未撤銷以前該具狀人等之債權已得保全自無重行扣押之必要所請暫毋庸議此批▲一件陳生記爲聲請展期審理由狀悉本案准予展期審理惟被告現在住址不明無從票傳是否請求公示送達仰即具狀聲明勿延此批▲一件志大煤號爲公泰煤號等貨款案狀請執行由狀悉查此案前經批令原具狀人補繳執行費用再予核辦仰即遵照前批辦理此批▲一件葉萊仙爲金同記欠款案狀請繳款由狀悉款二百元准予繳案候領此批▲一件泰昌木行爲沈孟侯貨款案請求領款由狀悉沈孟侯繳案銀一百八十兩准予給領完案此批▲一件瑞康木行爲張俊良等欠款案請求領款由狀悉張俊良繳案洋二百元准予給領此批▲一件趙償金爲辛企楣地產案請求領款由狀悉辛企楣繳案銀三千兩准予給領完案此批

▲民事判決。▲一件日人今川鷹三與劉有道等因違約涉訟一案(主文)被告劉有道自認確係違反契約情願即日起停止營業並限於在民國二十年以內不經營同樣之事業關於製造薄荷之機器物件允暫交原告管理應即照此完案訴費由被告劉有道負担▲一件戈家森與炳記等因欠款涉訟一案（主文）被告蔡連炳記應共同償還原告洋九十元並負担訟費▲一件關心生與任阿二因借款涉訟一案（主文）被告應償還原告洋六百元並負担訟費▲一件涉洪生與羅山惱夫因欠款涉訟一案（主文）被告應償還原告洋一百二十元並負担訟費▲一件耶拉生與奚清光等因欠款涉訟一案（主文）被告顏玉姜奚清光共同償還原告洋一百七十元並負担訟費▲一件烏家生與康增祥因欠款涉訟一案（主文）被告應償還原告洋三百三十五元並負担訟費▲一件戛格脫郎與陳耀良等因欠款涉訟一案（主文）被告陳耀良應償還原告洋七十五元如不能償由保人顧阿大代償訟費由被告負担被告陳耀良着於三個月內償清▲一件施德豐醫園與陸稿薦因欠租涉訟一案（主文）被告應償還原告洋一百九十二元並負担訟費▲一件與泰電燈公司與好朋友食品公司因欠租與訟一案主文、被告應償還原告銀一千四百六十八兩八錢並負担訟費准予假扣押如被告欲停止其執行應提存保證金▲一件頤萃公司與黃心齋因欠租涉訟一案主文、被告應償還原告洋六十二元二角一分二厘並負担訟費▲一件頤萃公司與河記因欠租涉訟一案主文、被告應償還原告洋七十五元〇五分並負担訟費除當庭由被告償還洋三十五餘限二個月內付還▲一件志成公司與葛祥予因欠租涉訟一案主文、被告應償還原告洋六十二元並負担訟費▲一件志成公司與勵瑞金因欠租涉訟一案主文、被告應償還原告洋九十元並負担訟費除當庭付二十五元餘限一個月還清▲一件志成公司與李炳瑞因欠租涉訟一案主文、被告應償還原告洋四十元負擔訟費除當庭付二十二元餘限一個月還清▲一件志成公司與周阿炳因欠租涉訟一案主文、被告應償還原告洋七十八元並負担訟費除當庭付十二元餘限一個月還清▲一件志成公司與陸氏因欠租涉訟一案主文、被告應償還原告洋六十六元六角七分並負担訟費除當庭付三十五元餘限二個月還清▲一件頤萃公司與申志祥因欠租涉訟一案主文、被告應償還原告洋七十五元〇五分並負担訟費除當庭付三十五元餘限二個月還清

▲刑事判決。▲一件新閘捕房訴王長發強盜一案（主文）王長發結夥三人以上侵入強盜之所爲處一等有期徒刑十五年褫奪公權全部終身未決羈押日數准以二日抵徒刑一日▲一件虹口捕房訴羅巧生等強盜一案（主文）羅巧生受贈贓物一罪處五等有期徒刑六月未決羈押日數准以二日抵徒刑一日陳阿毛三人以上共同強盜一罪減處四等有期徒刑二年褫奪公權全部終身未羈押日數准以二日抵徒刑一日▲一件老閘捕房訴王國維私帶烟土一案（主文）王國維無罪烟土吸收之▲一件老閘捕房訴陳阿二私帶烟土一案（主文）陳阿二無罪烟土沒收之▲一件老閘捕房訴周阿根吸食雅片一案（主文）周阿根吸食雅片之所爲處罰金八元烟土四小包沒收之▲一件老閘捕房訴姚金林吸食雅片一案（主文）姚金林吸食雅片一罪處罰金八元烟土二小包沒收之▲一件老閘捕房訴陳子芳吸食雅片一案（主文）陳子芳吸食雅片一罪處罰金五元烟土沒收之▲一件封元文訴王阿四竊盜一案（主文）王阿四竊盜之所爲處五等有期徒刑四月皮夾一個給還失主具領▲一件何元卿訴蔣桂生詐財一案（主文）蔣桂生詐財未遂一罪處五等有期徒刑四月▲一件高治才訴劉得勝竊盜一案（主文）劉得勝竊盜之所爲處五等有期徒刑六月▲一件錢培榮等訴徐大沙利史共同強盜一案（主文）徐大沙利史共同以強暴脅迫強取他人所有物之所爲處一等有期徒刑十五年褫奪公權全部終身未決押羈日數准予以二日徒刑一日徐大沙利史應返還告訴人銀洋六千元▲一件匯山捕房訴田世榮開設烟館供人吸烟一案（主文）田世榮開設烟館供人吸烟之所爲處五等有期徒刑四月併科罰金五十元烟具沒收之吳保定張順山周阿三孫永記錢子鵬吸食鴉片之所爲各處罰金十元許阿岳釋放▲一件匯山捕房訴陳桂生私帶烟土一案（主文）陳桂生私帶烟土之所爲處五等有期徒刑二個月另十五天併科罰金五十元烟土五包沒收之▲一件西婦訴李阿根等竊盜一案（主文）李阿根等竊盜之所爲處四等有期徒刑一年陳阿福竊盜之所爲處五等有期徒刑六月▲一件匯司捕房訴李樸成等私帶烟具一案（主文）李樸成魏瑞盛鶴守私帶烟具之所爲各處罰金卅元烟具烟泡等沒收之▲一件匯山捕房訴張金富等吸食鴉片一案（主文）張金富吸食鴉片之所爲處罰金十元韓三吸食鴉片所爲處罰金十五元無力拘役十五天周寶豐保銀沒▲一件孫孝盛訴王桃桃損毀一案（主文）本案刑事部份中止着原告訴人自赴民庭另行起訴▲一件新閘捕房訴張德勝強盜一案（主文）張德勝結夥三人以上侵入強盜之所爲處二等有期徒刑八年褫奪公權全部終身未決羈押日數准以二日抵徒刑一日手槍一枚子彈六粒沒收之▲一件新閘捕房訴顧冠珍等詐財一案（主文）顧冠珍益殺克奇耳盤哈科白犯兩個共同詐財未遂罪每罪各減處四等有期徒刑一年應各執行徒刑一年六個月未決羈押日數准以二日抵徒刑一日收條一紙信一紙片栢鈔票兩張鈔票之紙一張均沒收之

愛護腦筋

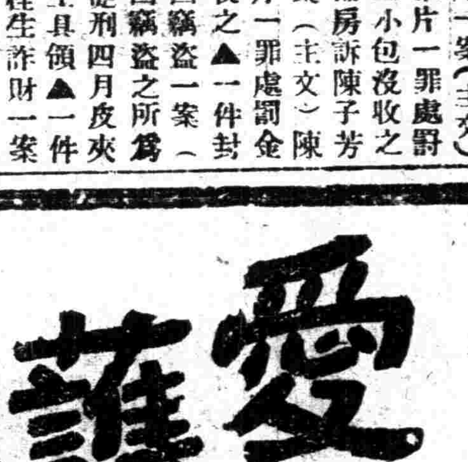

思想！記憶力！完全出於腦筋

倘終日勞心，催殘腦筋而不思調補者，危險極大

艾羅補腦汁

是極利於腦之調補品

能營養腦細胞

使腦部愈用而愈強

腦筋愈用而愈利

永無健忘！思想閉塞！

及神經衰弱之病

身體日臻於強健

有不可思議之效力

大瓶二元　小瓶一元二角五分

上海三馬路中法藥房發行

各省分號及國內外各大藥房均有分售

永安天韻樓

◀歡迎大影戲▶ 開映大中華百合公司之傑作 **王氏四俠**

大京班 小長麟 俞蘭卿 伍蓬春 譚紅梅 小瑞亭 金豔梅 陸子良 **（金台傳）**

鳳儀班 世玉蘭 馬叔岩 李順來 朱韻聲 朱桂紅 李瑞來 胡少朋 **雙奇緣桃**

柳子男新劇社 趙文聲 王惠君 張四維 王少白 吳愛珠 （二本馬永貞）

⊙欲知詳細說明請閱大韻樓日報⊙

先施屋頂花園

國產影片 **曹操逼宮** 日夜開演

十大特獎 一金手表 二德國鐘 三自來洋傘 四西湖名茶 五千景餅乾 六葡萄乾 七六角糖 八汽車糖 九糖菓 十洋瓶糖

本園・由五月初十日起・舉行夏季大贈品。門券仍售小洋三角・隨門券贈送獎券一張・入場當時開獎・除得普通獎外・另有**（二十大特獎）**・有券必贈・能得幸勿錯過機會・諸君請早臨・來一試

新新屋頂花園

門票二角 不另取資

雙龍大會 龍吐香涎

□五月初十起□特別大贈品□

本園歷屆大贈品・聲譽昭著確實無欺。深得社會羣衆信仰。有口皆碑・毋庸再藉上廣告來鼓吹了・今歲恰值龍年・又逢本園第一次贈品・所以舉行「雙龍大會」・神龍二尾・日在中華廳下・口吐香涎・芬芳四溢・瀰遍人間點綴美景勝會・鼓助游客興緻・更備各種珍奇贈品・臚列於後・各界仕女・連袂偕來・

（一）金鋼鑽戒 （二）白紡全疋 （三）夾金手表 （四）冷熱水壺 （五）男女月券 （六）明星絲巾 （七）花露香水 （八）解渴糖菓 （九）本園門票 （十）國產名烟

大世界

地址 愛多亞路 西新橋堍

（第二次新建築落成共五層）

第一層 新添四大劇場 品茗場
第二層 新劇場
第三層 越劇場
第四層 崑劇場
第五層 屋頂花園

新添新劇界名角 **汪優游 王美玉**

新添崑曲名班 **新樂府**全班 **崑劇**

甯波女子化裝灘簧

以上新增之劇場均在新屋內日夜開演傑作共遊藝悉仍其舊門票照舊三角場內概不另取看資新場內除茶手巾之外總之使來賓入場後不再多費分文斯爲上策一試有效再當次第進行此啓

丹桂第一台男女合演 十三 五月 日戲

電話中央一八四七

價目 花樓官廳六角 正廳包廂四角 三層包廂 三等客座一角 一百九十

楊朵雲 瑞德寶 劉文美 杜雲卿 雪明玉 小孟七 蓋玉廷 劉瀛洲 劉筱衡 蓋玉廷 劉筱衡 安舒元 小三麻子

金鎖記 雙演石十回 四本鐵公雞 北天門 新紡花 棉陽樓 豔珠 全本 簾棻

丹桂第一臺男女合演 十三 五月 夜戲

電話中央一八四七

花樓官廳一元 包廂正廳五角 三層包廂三等客座小洋三角二百九十

孟鴻茂 瑞德寶 雪明玉 小三麻子 劉瀛洲 安舒元 劉筱衡 蓋玉廷 杜文美 楊雲卿 小孟七 陳鴻奎 朵雲

七時半登場 頭本開天闢地 幸請早臨降

上海舞台男女合演五月十三日戲

電話中央五〇五六

吳桂芬 郭春華 趙韻聲 劉豔琴 曹蘭包 筱毛芬 賈璧雲 于雨亭 劉雨田 李春利 韓玉卿 趙東昇 賈璧雲 黃玉麟 趙君玉 趙如泉 趙韻聲 于雨亭 吳桂芬 劉雨田 張春海

全本 頭二本

◀臥薪嘗膽▶◀觀世音得道▶

上海舞台 男女合演 五月十三夜戲

價目 注意 一元 八角 六角 四角 三角 二角 一角 電話中央五〇五六

王桂卿 李芳素 陳順來 于雨亭 筱蘭芬 春華 郭 劉豔琴 賈璧雲 金少山 黃玉麟 趙韻聲 趙東昇 趙如泉 張春海 趙君玉 繼 吳蘭 曹毛包

大洲城 泗 打漁殺家 火燒裴元慶 二本虹霓關 取洛陽 汾河灣 單刀赴會 全本販馬記

林記更新舞臺男女合演五月十三日戲

價目 注意 優等 花樓 正廳 七角 特別 包廂 正廳 五角 頭等 包廂 正廳 四角 二等 二角 半 三等 二角 電話北四〇二〇

各界來函煩演偉大名劇機關

山東响馬

欲觀全豹請早光臨

林記更新舞臺男女合演五月十三夜戲

價目 注意 優等 花樓 正廳 六角 特別 包廂 正廳 四角 頭等 包廂 三等 二角 電話北四〇二〇

劉鳳 張卿 陳瑞亭 張治雲 邱佩卿 陳冠影 王月 筱紅 香 筱紅

武家坡 泗洲城 珠簾寨 八頭本白蛇傳

榮記大舞台

男女合演 五月十三日 今日培學校假雅集君串天天戲才校座請諸歌會一

夏市隱君 于蓮仙君 陳景歐君 張繼才君 黃聞鈞君 馬俊山君 朱愁士君 沈豔芳 陳景君 怡塘 軒主 白牡丹 戎得天君 袁銘君 徐伯君 孟履登君 林亦樂君 麗樹森

鴻賓雁 南天門 捉放曹 坐樓 殺媳 洪羊洞 梅龍鎮 五台山 胭脂虎 花木蘭

榮記大舞臺 男女合演 五月十三夜戲

演朝史戲目 好意 價 注 元角 一 八 六 四 三 角角角

林樹森 孟麗君 白牡丹 李桂芳 李桂芳 白鳳英 林樹森 孟麗 李君 白桂 牡丹 張桂芬 袁小樓 李瑞亭 林樹森 孟麗君 李桂春 白牡丹 白鳳英

頭二本新白蛇傳 十一本狸貓換太子 三四本（新白蛇傳）

天蟾舞臺

男女合演 五月十三日戲 傑作拿手 **好戲** 全名一登 體角 準律台演 電話中央七三二 另

筱菊 客串 顧女士 劉奎官 芸百 王高 芳雪 潘雪豔 劉漢臣 董志揚 琴雪 芳麟 麒 童 月 小楊樓

搖錢樹 賀后罵殿 九江口 玉堂春 全部風波亭 一千金笑 北漢（亡國慘）

天蟾舞台 男女合演 五月十三夜戲 全體名角 **特煩一齊登台** 準演文武傑作拿手好戲

潘雪豔 劉漢臣 琴雪芳 麒麟童 小楊月樓 王芸芳 劉奎官 董志揚 潘雪豔 小楊月樓 劉奎官 楊菊百 高雪樓 潘雪芳 劉漢臣 琴雪 麒麟 小楊 王芸芳 劉奎官 董志揚

三本龍鳳帕 ◁招親▷ 四本龍鳳帕 ● 石頭人 本

法界共舞臺男女合演五月十三日戲

（價目）月樓 五角 特包 四角 頭包 三角 官廳 五角 特廳 四角 頭廳 三角 二廳 二角半 三層 二角 廂 角 電話三千五百七十

小寶志 馮奎 增長 龍勝 小幼雲 粉蘭 春菊花 王榮森 畢春芳 霍祥 碧琴 陸芳 樹田 鐘鳳林 小琴仙

大四杰村 魚藏劍 三鼎足分 落馬湖 紅梅閣 全本 塔

法界共舞台男女合演 五月十三 夜戲

月樓 八角 特包 六角 頭包 四角 官廳 八角 特廳 六角 頭廳 三角 二廳 二角 三層 二角 電話三千五百七十

增長勝 小寶廷 碧琴芳 陸樹田 小蘭春 馮志奎 菊幼 粉龍 花雲 王榮森 夏培 小寶廷 霍春祥 程玉 薛銀麟 蔣伯舟

雙代箭 伐子都 坐樓 殺媳 鴻鸞禧 （大英節烈） 打棍出箱 ◀丹陽恨▶

上海公共租界臨時法院公告

案據趙傳翀律師代表王元齡狀稱民父梅亭公學字少琛於壬戌年間生前未立遺囑身後所遺動產及不動產依法由民人一人承受現爲其田地房屋完成手續起見特請求鈞院給諭准將民父遺產全部歸民人承受其地契屋契據及證券之爲民父戶名無論以王梅亭或少琛名義者均請准予更換民人戶名等語據此合行公告如有人反對者應於二十日內具狀本院即准該聲請人之請求給諭承受王梅亭（字少琛）所遺全部遺產並准其將田地房屋之契據及證券等更換戶名特此公告

朱樹楨律師證明

姜萬興以租地建屋向謝貴記抵借現款茲因萬興在上海廿五保肆圖巨籍達路工部局總執九號內地上建屋十間向貴記抵借洋五千元立據交業特登報證明此押物權他人不得再生糾葛經本律師證明無誤此佈

正誠法律事務所譚毅公律師發表朱寅階遺囑如左

鶴港獨資開設萬隆精坊一所又方泰鎮開設歷年陰遺江立定條約又貨預備存財明證字本年三寅記酒作一處鄭氏身後配先元夫人婦數家一不幸女醫三就以濃交此遺養三女口均已顧酒作坊以三日生活病長女守玉業經形烟之日自及余亦病繼遺三師律祖承余故聲凡入有所增招三以初入月五成三書母受

（以下遺囑正文）三女或後作事坊不成行執款玉他酒……（中略，字跡細小）……譚毅公律師印

吳孟耕 爲杭州城內福祿巷吳壽堂住宅緊要啓事

杭城長房福祿巷吳公長子震葆上人等巷年繼處場……（字跡細小）……爲此啓事

徐梅生啓事

鄙寓稿財發入歸雲所涉外……受盤人記陸徐稿梅莽生成

被騙借據聲明作廢

本吳年夏歷四月念二日……特此聲明作廢

顧旭昶 張花影

◀新舊劇家▶ ◀女子新劇▶

特別新劇改良瑞麟世景……

城南通俗大影戲院

大東門小南門北 南市電話八百念號

價目（ 四角 八角 ）

時間日戲一時半四時夜戲七時起九時起

著名空前未有醫學生衛生鉅片

醫驗人體 日夜開演

請乘華界二路電車直達本院門口

●●注意●● 預約長期優待年月等一律暫停

發記共和影戲院

西門外方浜橋 星期二 星期四換片 星期日

▶今天日夜開演◀ 著名滑稽跳舞佳片

一個宴會的價值

此片滑稽突梯令人捧腹 愛滑稽不可不看

時刻 日戲 二點半起 七點半起 夜戲 九點半起

價目 特別包廂每位大洋三角 普通包廂每位大洋二角 樓上每位一角 童子每位一角 減半收費

德國柏林大學醫學博士江逢治監製 **痧藥水**

（江逢治痧藥水） 貴重原料・道地配製 慈善施送・審慎辨別

價目 每打一元 每瓶一角 批發購買克己

上海四川路三四號 江逢治公司發行總發行

謝其綱

柏林國大學醫學博士

診所南京路寶豐里... 時間上午十時至下午六時

祝味菊醫生

中醫內幼科

朱庚生

中醫

遺失存摺

百星大戲院

老靶子路福生路口電話北第一二五二二

時間日戲下午三時下午五時半 夜戲九時一刻

價目 日戲 樓下四角 樓上八角 夜戲 樓下六角 樓上一元

今日日夜開映

環球公司最新武術愛情巨片 大明星勃克司主演 **拳大王**

中央大戲院

電話中央三二五五號 每逢星期三星期日換片

時刻 日戲三點起 五點半起 夜戲九點一刻起

（日戲）四角 五角 八角 夜戲五角 六角 九角

加映時事影片炸擊 張作霖 ◀革命軍戰史▶ 三民影片公司出品 實地攝寫 歷史戰爭影片

新中央戲院

電話北二三二二號 每逢星期三星期日換片

時刻（日戲）三點鐘起 五點半起 夜戲九點起

價目 日戲 三角 四角 六角 夜戲 五角 八角

大中華百合影片公司最近出品 ■清宮祕史■ 王元龍 周文珠（主演）

武昌大戲院

電話北二一九五七號 地址虹口武昌路東四號

（時間）三時七時一刻九時一刻日夜一律（價目）樓上四角 樓下二角

大明星丁琳主演傑作

◀狗情▶

⊙加印華文字幕以便觀覽⊙